ZPRAVODAJ

MĚSTO VELKÁ BÍTEŠ

LISTOPAD 2015

Z letošní výstavy „Tvořím, tvoříš, tvoříme“. Foto: Otto Hasoň

NA BÍTEŠSKÉM JARMARKU

Velká Bíteš, sobota 28. listopadu 2015

XIV. ročník folklorního pořadu v kulturním domě ve Velké Bíteši.
Lidové písně, tance, hry a zvyky z Podhorácka i Horácka.
Účinkuje národopisný soubor Bítešan a Bítešánek.
Začátek v 15 hodin.

Předprodej vstupenek od 6. listopadu 2015 v Informačním centru města Velké Bíteše na Masarykově nám. 5, tel.: 566 532 598, e-mail: info@ck-reko.cz. Vstupné: dospělí v předprodeji 50 Kč a na místě 70 Kč, mládež od 15 do 18 let 30 Kč.

Informační centrum a Klub kultury Velká Bíteš

Velká Bíteš: jedinečná a pohostinná

BÍTEŠSKO.com kulturně společensko informační portál

SLOVO STAROSTY

Vážení spoluobčané,
s koncem října doputovala ke svému konci i rekonstrukce komunikace ulice Kpt. Jaroše. S krátkou pauzou během prázdninových měsíců pro nás i pro návštěvníky města znamenala téměř na půl roku poměrně značné omezení dopravy při příjezdu do našeho města. Chtěl bych vám poděkovat za pochopení a vstřícný postoj k této investiční akci Ředitelství silnic a dálnic. Při jejím hodnocení je nutno jednoznačně potvrdit přidanou hodnotu této akce pro vlastní město a jeho obyvatele. Kromě provedení kompletní nové vozovky ve stoupání k dálnici D1, která by na další desítky let měla vyloučit v tomto úseku ulice v minulosti tak časté opravy povrchu komunikace se zdařilo současně provést nezbytnou rekonstrukci hlavních řadů kanalizace a vodovodu a to v trasách, které jsou uloženy přímo v rekonstruované vozovce. Kanalizace byla provedena včetně připojení skupiny stávajících čtyř rodinných domů nad ZZN. U vodovodu ve spodní části ulice došlo současně též k jeho posílení (zvětšení průměru potrubí) při přívodu do vodárny na ulici Lipové, což příznivě ovlivní tlak v navazujícím vodovodním potrubí v průmyslové zóně. Současně bylo dobudováno potrubí dešťové kanalizace od ulice Lipové až k vyústění do potoka Bítýška. Toto potrubí umožní jak budoucí napojení odlehčovacího potrubí z ulice Zmola, tak napojení potrubí z ulic Hybešova, Lipová a sousední lokality Na Sádkách. Osazení silničních obrubníků v celé trase na straně při ulici Zmola umožnilo propojení této ulice chodníkem s ulicí Za Loukama a obnovení přechodu pro chodce přes vlastní ulici Kpt. Jaroše. Dále pak přípravu pro budoucí chodník mezi ZZN a konec zástavby RD ve směru k dálnici D1. Přispělo i k přeřešení odvodu dešťových vod ze zrekonstruovaného úseku komunikace. Z tohoto důvodu prakticky ztratil svůj význam odvodňovací silniční rigol mezi ZZN a ulicí Zmola a v budoucnu je tak možné i v tomto úseku uvažovat o vybudování chodníku. Svoji definitivní podobu získala konečně i křižovatka s ulicí Zmola před prodejnou pana Potůčka.

Na Základní škole Sadová probíhaly v říjnu práce na zateplení a výměně oken při vysokém nasazení lidí i techniky. Rychlejšímu postupu prací velmi pomohlo mimořádné ředitelské volno od 12. do 16. října. Na několika pracovních frontách se současně vybourávala stará okna, montovala nová plastová, zednicky upravovaly špalety oken a připravoval se podklad pro osazení parapetů. Ty už se budou dělat při normálním provozu školy. Poděkování v tomto okamžiku patří zejména učitelům, kteří svou každodenní práci ve škole zvládají za velmi ztížených podmínek. Na otázky veřejnosti, zda tyto práce nebylo možné udělat o prázdninách znovu uvádím následující. Celá akce za cca 12 milionů Kč je finan-

cována v plánovaném rozsahu přes 5,5 milionu korun z dotačních financí, z evropských peněz. Dotační výzva Ministerstva životního prostředí byla poslední výzvou Operačního programu Životní prostředí 2007-2013 o celkovém objemu přes 5 miliard korun. Vláda vyhlásila tuto výzvu zaměřenou na energetické úspory, nakládání s odpady, na oblast ochrany přírody a na rozvoj environmentálního vzdělávání, aby dočerpala zbývající evropské finance uvedeného plánovacího období. První informaci o kladném posouzení naší žádosti o dotaci jsme dostali na konci května, písemné potvrzení dotace padlo v druhé polovině července. Museli jsme dopracovat prováděcí projekt, vyhlásit a uskutečnit výběrové řízení a připravit vlastní realizaci. Reálné zahájení proto přicházelo v úvahu až se zahájením školního roku. Podmínkou pro získání dotace byla již od vyhlášení dotační výzvy skutečnost, že realizace celé akce včetně profinancování a administrace bude provedena do konce letošního kalendářního roku. Předpokládám, že zateplení bude hotové dle harmonogramu v závěru listopadu. Rozsah prací jsme navíc ještě rozšířili o kompletní přeložení střechy s vložením nové folie pod střešní krytinu. Důvodem bylo ověření stávajícího nevyhovujícího stavu krytiny, která bez pojistné folie vykazuje značné netěsnosti. V zimních měsících se tak běžně stávalo, že školník musel odmetat na půdě sníh. Navíc pokud stojí kolem školy lešení, byla by chyba je nevyužít pro tyto nezbytné práce na opravě střechy školy.

Říjnové zastupitelstvo odsouhlasilo prodej dalších čtyř městských bytů v domech U Stadionu č. 275, 278 a 280. Jsou to domy dlouhodobě určené k privatizaci, neboť zde jsou byty ve vlastnictví města, První brněnské i dalších vlastníků a ve kterých byla v loňském roce založena společenství vlastníků bytových jednotek. Další prodeje budou projednávány na následujícím zastupitelstvu. Stále však v tomto případě platí naše stanovisko, že pokud nájemníci v uvedených bytových domech neprojeví svůj zájem o odkup jimi užívaného bytu, budou bydlet dále bez omezení podle platné nájemní smlouvy. Členové zastupitelstva dále odsouhlasili koupi zbývajících podílů na pozemcích, kabin včetně přípojek inženýrských sítí a tribuny od TJ Spartak Velká Bíteš. Tímto došlo po čtyřech letech postupných kroků současného vedení radnice k odkoupení zbývajících částí nemovitostí areálu fotbalového stadionu do majetku města. V dalším období tak bude možné konečně nastartovat rozvoj vlastního fotbalového areálu na ulici Vlkovské. Zastupitelstvo rovněž jednalo o tom, zda přijme vyhlášku o omezení používání pyrotechniky. Většinově se však shodlo na tom, že regulovat použití pyrotechniky v našem městě nemá v současnosti význam. Kromě Silvestra se jedná jen o časově krátké akce, týkající se zejména osobních a firemních oslav. Navíc kvůli používání pyrotechniky dosud nebyla evidována městem žádná stížnost.

V polovině října se na radnici uskutečnila koordinační schůzka, která řešila plánované rekonstrukce silnic ve Velké Bíteši v roce 2016. Jednalo se zejména o realizaci projektu rekonstrukce vozovky a kruhové křižovatky Na Valech, zahajovaného v 04/2016 a rekonstrukce silnice I/37 v Lánicích, zahajovaného v 06/2016. Obě akce budou v příštím roce probíhat až do konce října. Rekonstrukce v Lánicích pak ještě v první polovině roku 2017.

Na druhou polovinu listopadu je plánován pracovní seminář zastupitelstva k rozpočtu města na příští rok, který se bude zabývat mimo jiné rozpočtem místních částí. V dalších

letech by mělo být jasně stanoveno, jaká část rozpočtu města bude určena pro potřeby jednotlivých obcí. Chystaný návrh předpokládá, že peníze, které se v daném roce v obcích nevyčerpají, budou přecházet automaticky do dalšího ročního rozpočtového období.

Milan Vlček, starosta města

ZVEME VÁS

Každé pondělí až čtvrtek
STUDIO ORIFLAME A POHODU
Těší se na vás Marcela Machalová s kolegyněmi
Velká Bíteš, náměstí Osvobození 106

Pondělí dne 2. listopadu 2015 od 10.00 do 18.00 hodin
BEAUTY DAY
Kosmetické novinky, podzimní trendy, poukázky, permanentky, tombola, sleva 10% na vše.
Líčení s poradenstvím zdarma, kadeřnická poradna stylingu, vstup volný.
Výstavní sál Klubu kultury, Masarykovo náměstí 5, Velká Bíteš
Organizuje: Mgr. Anna Kopáčková, Studio Salome

Úterý dne 3. listopadu 2015 v 19.00 hodin
KONCERT BHP – RECITÁL MICHAELY ŠPAČKOVÉ
Sólový fagot v podání Michaely Špačkové za klavírního doprovodu Vojtěcha Spurného.
Kulturní dům, Vlkovská 482, Velká Bíteš
Organizuje: Bítešský hudební půlkruh

Sobota dne 7. listopadu 2015 v 8.05 hodin
PLAVÁNÍ WELLNESS KUŘIM
Cena za dopravu - senioři zdarma, ostatní 20 Kč, platí se v autobusu. Vstupné si hradí každý sám. Nepřihlašujte se, přijďte k autobusu. Odjezd - zastávka na sídlišti v - 8.05 hodin, Masarykovo náměstí v - 8.15 hodin.
Organizuje: Seniorklub

Sobota dne 7. listopadu 2015 v 8.30 hodin
TURNAJ VE VOLEJBALU – smíšená družstva
Sportovní hala TJ Spartak
Kontakt: Petr Světlík tel. 603 429 878
Organizuje: TJ Spartak Velká Bíteš

Sobota dne 7. listopadu 2015 v 10.00 hodin
„JAK FRANTIŠEK POMOHL MAJDĚ A PETROVI ZACHRÁNIT DIVADLO“
Předprodej vstupenek v Informačním centru, Masarykovo náměstí 5 ve Velké Bíteši.
Kulturní dům, Vlkovská 482, Velká Bíteš
Organizuje: Pragokoncert ve spolupráci s Informačním centrem a Klubem kultury

Od 9. listopadu do 20. listopadu 2015 otevřeno po - pá 8.00 – 11.30, 12.00 – 15.30, so 9.00 – 13.00, ne 13.00 – 16.00, út 17. 11. zavřeno
„OKO DO DUŠE AUTOMOBILU“
Výstava modelů autíček STANISLAVA HAJŠELA z Náměště n. Osl. a fotografií uměleckého fotografa VOJMÍRA BLAŽKA z Třebíče.
Výstavní síň Klubu kultury, Masarykovo náměstí 5, Velká Bíteš
Organizuje: Informační centrum a Klub kultury ve spolupráci s autory

Pondělí dne 9. listopadu 2015 od 17.00 hodin
MISTR JAN HUS - VÝROČÍ 600 LET
Přednáška Davida Rafaela
Velký výstavní sál městského muzea, Masarykovo náměstí 5
Organizuje: Městské muzeum ve Velké Bíteši

Úterý dne 10. listopadu 2015 v 17.00 hodin
BESEDA „HLEDEJ PŘÍČINU SVÝCH NEMOCÍ ”
V Městské knihovně ve Velké Bíteši, Masarykovo náměstí 85
Přednáší: Mgr. Jana Indrová
Organizuje: Městská knihovna Velká Bíteš

Středa dne 11. listopadu 2015 v 19.00 hodin
SVATOMARTINSKÉ HRANÍ
Hraje: Cimbálová muzika Púčik
Předprodej vstupenek v Informačním centru, Masarykovo náměstí 5 ve Velké Bíteši.
Kulturní dům, Vlkovská 482, Velká Bíteš
Organizuje: Informační centrum a Klub kultury

Sobota dne 14. listopadu 2015 v 19.00 hodin
SLAVNOSTNÍ VYHLÁŠENÍ 2. ROČNÍKU BÍTEŠSKÉHO DVANÁCTIBOJE
Po ročním soutěžení ve dvanácti disciplínách proběhne vyhlášení nejvšestrannějších sportovců Velké Bíteše a okolí, předání pohárů, diplomů, fotografická vzpomínka na uplynulý ročník.
Kavárna Kreative Café, Lánice 57, Velká Bíteš
Organizuje: Ondřej Machola a František Drlíček

Neděle dne 15. listopadu 2015 od 17.00 hodin
SVATOMARTINSKÝ PRŮVOD SVĚTÝLEK
Odchod od sokolovny v 17.00 hodin
Organizuje: Mateřské centrum Bítešáček a Kolpingova rodina

Středa dne 18. listopadu 2015 ve 14.00 hodin
PRAVIDELNÁ SCHŮZKA SENIORKLUBU
Přednáška o bylinkách s Karlem Steinbauerem.
V přísálí kulturního domu, Vlkovská 482, Velká Bíteš
Organizuje: Seniorklub

Čtvrtek dne 19. listopadu 2015 od 15.30 hodin
KNIHOVNA PATŘÍ DĚTEM
V Městské knihovně ve Velké Bíteši, Masarykovo náměstí 85
Organizuje: Městská knihovna a Mateřské centrum Bítešáček

Sobota dne 21. listopadu 2015 v 8.05 hodin
PLAVÁNÍ WELLNESS KUŘIM
Cena za dopravu - senioři zdarma, ostatní 20 Kč, platí se v autobusu. Vstupné si hradí každý sám. Nepřihlašujte se, přijďte k autobusu. Odjezd - zastávka na sídlišti v - 8.05 hodin, Masarykovo náměstí v - 8.15 hodin.
Organizuje: Seniorklub

Sobota dne 21. listopadu 2015 od 16.00 hodin
KONCERT „S MARIÍ K BOHU“ hudební skupiny Bohumilové (sourozenci Macholánovi) a jejich hostů
V kostele sv. Klimenta v Jasenici
Dobrovolné vstupné bude použito na opravu jasenických zvonů.
Organizuje: Klub přátel Jasenice

Neděle dne 22. listopadu 2015 v 18.00 hodin
BÍTEŠSKÁ AKADEMIE: Albánie z pohledu a zkušeností Jana Baláka a otce Bohumila
Základní umělecká škola, Hrnčířská ulice, Velká Bíteš
Organizuje: Bítešská akademie

Úterý dne 24. listopadu 2015 od 15.00 do 17.00 hodin
BAREVNÉ NÁVŠTĚVNÍ ODPOLEDNE – tentokrát v Modré třídě
Organizuje: Mateřská škola U Stadionu

Úterý dne 24. listopadu 2015 od 15.00 do 17.00 hodin
BABY CLUB
V Mateřské škole Lánice
Organizuje: Mateřská škola Masarykovo náměstí

Úterý dne 24. listopadu 2015 od 15.00 hodin
„KOTLÍKOVÁ DOTACE“ - seminář pro veřejnost
Kulturní dům, Vlkovská 4852, Velká Bíteš
Organizuje: Kraj Vysočina ve spolupráci s Městským úřadem Velká Bíteš

Čtvrtek dne 26. listopadu 2015 od 17.00 hodin
AUSTRÁLIE – přednáška manželů Márových
Ve velkém sále Městského muzea, Masarykovo náměstí 5
Organizuje: Městské muzeum ve spolupráci s Městskou knihovnou Velká Bíteš

Sobota dne 28. listopadu 2015 v 9.00 hodin
TURNAJ SÁLOVÁ KOPANÁ O POHÁR
Sportovní hala TJ Spartak
Kontakt: Ing. Zdeněk Šilhan tel. 776 267 471
Organizuje: TJ Spartak Velká Bíteš

Sobota dne 28. listopadu 2015 v 15.00 hodin
„NA BÍTEŠSKÉM JARMARKU“
Předprodej vstupenek bude zahájen v Informačním centru, Masarykovo náměstí 5, Velká Bíteš
Kulturní dům, Vlkovská 482
Organizuje: Informační centrum a Klub kultury a Muzejní spolek Velkobítešska

Od 28. listopadu do 7. prosince 2015 od 9.00 do 17.00 hodin
PŘEDVÁNOČNÍ PRODEJNÍ VÝSTAVA
K zakoupení dárky z pediku a papíru, korálky, pletené a háčkované výrobky, keramika, patchwork, suchá vazba, perníčky, obrazy a obrázky, výrobky dětí z DD Březejc, dřevěné výrobky a mnoho dalších drobností.
Své výrobky můžete přinést na Klub kultury 26. listopadu 2015 v době od 9.00 do 17.00 hodin.
Výstavní síň Klubu kultury, Masarykovo náměstí 5, Velká Bíteš
Organizuje: Svaz postižených civilizačními chorobami

Neděle dne 29. listopadu 2015 v 17.00 hodin
ROZSVÍCENÍ VÁNOČNÍHO STROMU
Masarykovo náměstí, Velká Bíteš
Vystoupí děti z mateřských škol z Velké Bíteše, děti Základní školy Velká Bíteš a Houslová muzika Bítešan.
Organizuje: Informační centrum a Klub kultury

Pondělí dne 30. listopadu 2015 v 9.00 hodin
CVIČÍME, TANČÍME, SNĚHULÁKY STAVÍME
Sportovní pásmo moderní gymnastiky TJ Spartak s gymnastickým kolektivem Baver Třebíč pro děti z mateřských i základních škol.
Kulturní dům, Vlkovská 482, Velká Bíteš
Organizuje: TJ Spartak ve spolupráci s Informačním centrem a Klubem kultury

AKCE FARNOSTI VELKÁ BÍTEŠ:

Pobožnosti za zemřelé: 1. 11. v 15.00 h. na novém hřbitově ve Velké Bíteši a v 16.00 na hřbitově v Košíkově
Památka zesnulých – bohoslužby za zemřelé: 2. 11. 8.00 a 18.00 v kostele v Bíteši
7. 11. Pěší pouť do Netína. Sraz pěších poutníků v 9.00 u fary ve V. Bíteši.
21. 11. v 16.00 koncert skupiny Bohumilové v Jasenici v kostele sv. Klimenta
22. 11. v 18.00 Albánie z pohledu a zkušeností Jana Baláka a otce Bohumila v ZUŠ

PŘIPRAVUJEME V MĚSÍCI PROSINCI:

Pátek dne 4. prosince 2015 v 9.00 hodin
MIKULÁŠSKÁ NADÍLKA
Pro Mateřské školy a seniory
Organizuje: Informační centrum a Klub kultury

Neděle dne 6. prosince 2015 v 17.00 hodin
VÁNOČNÍ KONCERT VÁCLAVA HUDEČKA A JAKUBA PUSTINY
Vstupné dobrovolné
Kulturní dům, Vlkovská 482, Velká Bíteš
Organizuje: Informační centrum a Klub kultury

Od 10. prosince do 15. prosince 2015 od 9.00 do 17.00 hodin
VČELAŘSKÁ VÝSTAVA
V prostorách výstavní síně Klubu kultury ve Velké Bíteši, Masarykovo náměstí 5
Organizuje: Český svaz včelařů, z.s., základní organizace Velká Bíteš

Sobota dne 12. prosince 2015 v 19.00 hodin
VÁNOČNÍ TURNÉ 2015 - PETR BENDE
Předprodej vstupenek v Turistickém informačním centru, Masarykovo náměstí 5.
Kulturní dům, Vlkovská 482, Velká Bíteš
Organizuje: Informační centrum a Klub kultury

ZPRÁVY Z RADNICE

ZÁMĚR PRODEJE BYTOVÉ JEDNOTKY

Město Velká Bíteš, se sídlem Masarykovo náměstí 87, 595 01 Velká Bíteš zveřejňuje v souladu s ust. § 39 odst. 1 zák. č. 128/2000 Sb., o obcích (obecní zřízení), ve znění pozdějších předpisů, a usnesením zastupitelstva města Velká Bíteš č. 14/7/15/ZM ze dne 12. 10. 2015 záměr prodat:

- **bytovou jednotku č. 275/7 v budově č.p. 275 na p.č. 794 v k.ú. a obci Velká Bíteš**
- **spoluvlastnický podíl na společných částech budovy č.p. 275, byt. dům, na p.č. 794 v k.ú. a obci Velká Bíteš ve výši id. 85/1000,**
- **spoluvlastnický podíl na pozemku p.č. 794 zastavěná plocha a nádvoří ve výši id. 85/1000 v k.ú. a obci Velká Bíteš**
  za nejvyšší nabídku kupní ceny, minimálně za 619.700,- Kč se splatností kupní ceny před podpisem kupní smlouvy a kaucí ve výši 50.000,- Kč.

Jedná se o bytovou jednotku o velikosti 2+1 v I. nadzemním podlaží domu č.p. 275 na ul. U Stadionu ve Velké Bíteši.

Byt sestává ze dvou pokojů o výměře 14,9 m^2 a 13,6 m^2, kuchyně o výměře 14,2 m^2, předsíně o výměře 2,5 m^2, koupelny s WC o výměře 4,5 m^2 a balkónu o výměře 1,5 m^2. Celková podlahová plocha bytu činí 51,2 m^2. K bytu náleží sklepní kóje o výměře 6,02 m^2.

Výše kauce činí 50.000,- Kč. Kauce musí být v plné výši připsána na účet č. 19-1726751/0100, VS: 2757 nejpozději v den ukončení příjmu nabídek, tj. 23. 11. 2015. V případě, že úspěšný zájemce vezme před uzavřením kupní smlouvy nabídku kupní ceny zpět nebo do doby provedení vkladu vlastnického práva odstoupí od kupní smlouvy, bude kauce v plné výši prodávajícím použita na náklady související s prodejem předmětných nemovitostí. Úspěšnému zájemci bude kauce započítána do nabídnuté kupní ceny.

Nabídky kupní ceny budou předloženy v uzavřených obálkách označených **„NEOTVÍRAT – PRODEJ BYTU č. 275/7“.**

Nabídky je možno podávat do 23. 11. 2015 do 11.00 hod. na podatelně Městského úřadu Velká Bíteš, Masarykovo nám. 87, 595 01 Velká Bíteš. K později podaným nebo neúplným nabídkám nebude přihlíženo.

Náležitosti nabídky:

- fyzická osoba: jméno, příjmení, datum narození, adresa trvalého pobytu, tel. číslo, podpis,
- fyzická osoba podnikající zapsaná v obch. rejstříku: obch. firmu, místo podnikání, IČ, tel. číslo,
- fyzická osoba podnikající nezapsaná v obchodním rejstříku: jméno, příjmení, místo podnikání, IČ, tel. číslo,
- právnická osoba: název, sídlo, IČ, jméno a příjmení osoby oprávněné jednat za právnickou osobu a její podpis, tel. číslo,
- výše nabízené kupní ceny,
- doklad prokazující zaplacení kauce ve výši 50.000,- Kč na účet č. 19-1726751/0100, VS: 2757,
- číslo účtu, na který bude neúspěšnému zájemci kauce vrácena.

Bytová jednotka č. 275/7 je oceněna znaleckým posudkem č. 44-12/2015 ze dne 12. 8. 2015, znalecký posudek je k nahlédnutí na majetkovém odboru městského úřadu Velká Bíteš.

Byt je vyklizený.

Město Velká Bíteš si vyhrazuje právo záměr prodeje bytové jednotky č. 275/7 v budově č.p. 275 na p.č. 794 v k.ú. Velká Bíteš zrušit.

Město Velká Bíteš

PRODEJ POZEMKŮ PRO RODINNÉ DOMY V LOKALITĚ BABINEC

V lokalitě na Babinci připravuje město Velká Bíteš území pro zástavbu rodinnými domy. Záměrem je vybudovat technickou infrastrukturu pro celkem 57 stavebních pozemků na městských parcelách. K pozemkům budou přivedeny přípojky splaškové a dešťové kanalizace, přípojky vody, elektriky a plynu. Přípojky budou zakončeny tak, aby na ně bylo co nejjednodušší napojení. V ulici bude asfaltová komunikace s jednostranným chodníkem a veřejné osvětlení. Jednáno je o uložení telefonních kabelů pro napojení na telefonní a internetové služby. Stávající vzdušné vedení vysokého napětí bude uloženo formou kabelu do země tak, aby nebránilo využití stavebních pozemků.

Výstavba inženýrských sítí pro 1. etapu uvedeného záměru bude zahájena na jaře příštího roku 2016. Další budování sítí bude postupovat po etapách v závislosti na nabídce a prodeji stavebních pozemků v uvedené lokalitě. U prodaných pozemků l. etapy bude nejpozději do 2 let od prodeje vybudována veškerá infrastruktura. U pozemků dalších etap předpokládáme obdobný postup. Vlastníci stavebního pozemku nebudou omezeni pod-

mínkou předkupního práva ani podmínkou vybudování stavby rodinného domu do určité doby. Stavebníci budou moci postavit rodinný dům podle svých představ v souladu s podmínkami stavebního zákona.

V současné době již byl zahájen prodej stavebních pozemků první etapy záměru. **Aktuálně je nabízeno k prodeji obálkovou metodou 5 pozemků** o výměře od 674 m² do 1180 m². Kupní cena je stanovena minimálně na 1200 Kč/m². Jednotlivé parcely budou prodány žadatelům, kteří nabídnou za každou z nich nejvyšší kupní cenu za m². Záměry prodejů aktuálních pozemků byly vyhlášeny dnem 26. 10. 2015 na úřední desce města a jsou k nahlédnutí rovněž na webu města. Nabídky je možno podávat **do 23. 11. 2015 do 11.00 hodin** na podatelně Městského úřadu.

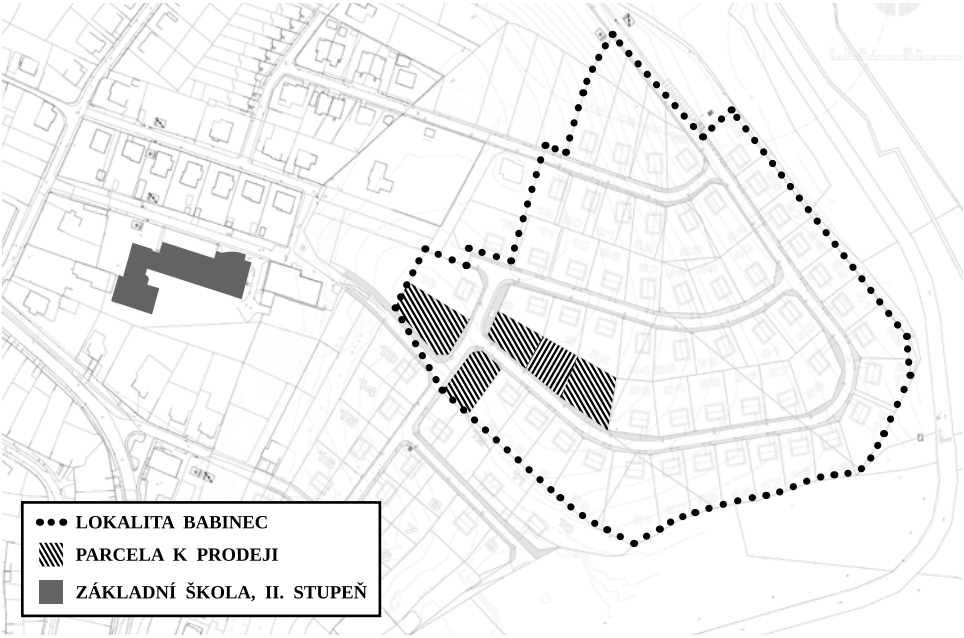

Pavel Bednář, majetkový odbor

BUDE VE VELKÉ BÍTEŠI MĚSTSKÁ POLICIE?

Téma zřízení Městské policie ve Velké Bíteši poprvé nahlas zaznělo v prázdninovém vydání Zpravodaje, kde v úvodním slovu starosta města Ing. Milan Vlček vyjádřil svoji podporu vzniku této instituce v našem městě. Dále pak v souvislosti s pracovním seminářem zastupitelstva v červenci letošního roku. Vedení města k diskusi k tomuto tématu pozvalo kromě zastupitelů i Roberta Nováka, pracovníka Městského úřadu v Hustopečích, odpovědného za chod tamní městské policie a plk. Mgr. Bohumila Šlapáka, vedoucího územního odboru Policie ČR ve Žďáru nad Sázavou. Z tohoto setkání bylo zřejmé, že zří-

zení Městské policie ve Velké Bíteši je reálné a z dlouhodobého hlediska i potřebným krokem k zajištění pořádku a bezpečnosti ve městě. Důležitými faktory existence a fungování této instituce pak budou její vedení, personální obsazení, spolupráce s Policií ČR a zejména určený rozsah činností. Shoda zastupitelů v případě zřízení policie musí být v první řadě i na výši financování její činnosti.

Shodně bylo konstatováno, že by se nemělo jednat pouze o kontrolu parkování automobilů ve městě, zejména na Masarykově náměstí anebo snahu o výběr pokut do rozpočtu města.

Z jednání vyplynul závěr nutnosti dalšího jednání zastupitelů s veřejností na toto téma. Zejména však vyjasnění otázky ano či ne policii mezi vlastními zastupiteli, kteří budou o jejím zřízení hlasovat, a kteří by pro tento svůj postoj měli mít podporu příslušné části veřejnosti. Zřízení Městské policie by mělo být provedeno pouze v případě, že se na jejím fungování a přínosu pro město shodne širší většina zastupitelů všech stran a hnutí zastoupených v bítešském zastupitelstvu. Jen tak může být policie dlouhodobou, ne-li trvalou součástí města a tomu bude samozřejmě odpovídat i kvalita uchazečů o post členů městské policie.

Na základě uvedeného semináře dle našich informací započala diskuse jednotlivých zastupitelů s občany k tématu městské policie. V zářijovém vydání privátního bítešského měsíčníku EXIT162 se téma stalo místem pro vyjádření části místních zastupitelů. Téma městské policie bylo a je samozřejmě aktuální i pro naši redakci. K danému tématu však redakce hodlá přistoupit zodpovědně a s objektivním nadhledem. Z těchto důvodů byl posouzen požadavek zastupitele města Mgr. Dalibora Koláře na okamžité a bezvýhradné otištění jeho vlastního příspěvku k tématu policie ve vydání Zpravodaje v říjnu jako vybočující časově z edičního záměru redakce. Prostor pro svůj názor k tématu policie tak v listopadovém vydání dostává současně více zastupitelů města. Vzhledem k tomu, že rozsah příspěvku Mgr. Dalibora Koláře částečně odstupuje od tématu městské policie, požádala redakce Ing. Miloše Zduby navíc o komentář k části vyjádření, která se nedotýkají příslušného tématu.

Uvedené příspěvky zastupitelů jsou otiskovány bez obsahových úprav. Názory jednotlivých zastupitelů nejsou názorem redakce. Umožní čtenářům Zpravodaje však rozpoznat, zda oslovený zastupitel přistupuje k tématu věcně, a to bez rozdílu, zda je pro zřízení policie či ne, či zda téma a Zpravodaj města využívá pro zviditelnění své osoby.

redakce

Mgr. Dalibor Kolář:

Zřízení městské policie (dále jen MP) je dle mého názoru téma, které není na pořadu dne. Již v polovině minulého desetiletí jsme se zabývali zřízením této složky v našem městě. Přínos ve vztahu k nákladům nebyl podle našeho názoru tehdy adekvátní.

Je faktem, že RUD (rozpočtové určení daní) přináší v posledních 3 letech každoročně asi o 10 mil Kč větší příjmy do městského rozpočtu. Tyto prostředky je vhodnější podle mého názoru vkládat do investic v oblasti školství, zdravotnictví, poskytování služeb seniorům, zkvalitnění místních komunikací, případně do podpory zájmových organizací pracujících s mládeží.

Teď k vlastnímu tématu.

Dodnes jsem neobdržel od radnice žádné validní podklady, na základě kterých bych se měl jako zastupitel v této otázce rozhodnout. Po pracovním zasedání zastupitelstva v červenci t.r., kterého jsem se nemohl zúčastnit, jsem požádal Ing. Vlčka o zaslání podkladů, které by měly být výstupem z tohoto jednání, pravděpodobně žádné nejsou. Důvody, proč si myslím, že téma MP je pouze zástupným pseudoproblémem s cílem zastřít neschopnost radních plnit zásadní sliby ve svých volebních programech (např. supermarket, tranzitní kamionová doprava přes město) jsou následující:

- zřízení MP nemělo ve svém volebním programu ani jedno sdružení, ani jedna strana, které jsou zastoupeny v současném zastupitelstvu města,
- dosud nebyl prezentován jediný věrohodný důvod pro zřízení MP,
- veřejnost byla prakticky vyloučena z diskuze zastupitelů o MP, pracovní seminář zastupitelstva, který byl věnován možnému zřízení městské policie, byl neveřejný,
- zřízení MP nevyřeší špatnou koncepci dopravy a parkování ve městě, koncepci, kterou prosadila vládnoucí skupina. Koncepci dopravy, ze které těží jen úzká skupina lidí a zbytek obyvatel na ni spíše doplácí. Rekonstrukce náměstí – ano, nemělo však dojít k realizaci projektu „ Přestupní terminál - náměstí“.
  Nové vedení města totiž smetlo ze stolu již od roku 2009 dopodrobna připravený a investory podporovaný projekt KOLUMBUS – autobusové nádraží pod náměstím, které se mělo realizovat spolu s výstavbou supermarketu. Celý projekt měl být zásadně podpořen dotací z Regionálního operačního programu Jihovýchod. Zde mělo být mimo jiné vytvořeno několik desítek parkovacích míst s cílem odlehčení parkování na náměstí – tenhle projekt považuji za opravdu koncepční,
- navíc poté, kdy bylo rozhodnuto, že státní policie ve městě zůstane, považuji diskuzi o zřízení MP za bezpředmětnou, kriminalita v našem regionu navíc zůstává dlouhodobě na přibližně stejné úrovni,
- radnice uvádí kalkulované náklady na 3 strážníky MP - 1.5 mil Kč ročně při 40 hodinovém pracovním týdnu (zákoník práce), kdy hlídka by měla být vždy dvojčlenná. To pokrývá 60 hodin. Po odečtu dovolených se dostaneme na nedostačujících cca 7 hodin denně (samozřejmě včetně dnů pracovního volna), což je dle mého názoru zcela nedostačující. Minimální počet pro standardně fungují MP je alespoň 5 strážníků, pak se náklady dostávají na 2,5 mil Kč. Máme na to?

Tolik několik mých postřehů, které, jak doufám, zintenzivní opravdu veřejnou debatu na toto téma.

Ing. Miloš Zduba, MBA:

Na městskou policii stále nemám definitivní názor. Velmi pozitivně hodnotím snahu vedení města o široký konsenzus v této otázce, protože se skutečně jedná o rozhodnutí přesahující volební cyklus. Využil jsem několik příležitostí k diskuzi s kolegy zastupiteli, velmi podrobně jsme rozebrali příklad Hustopečí. Ptám se ve svém okolí, konzultuji se starosty a zastupiteli z naší strany. Na toto téma má relevantní názor každý občan a já jsem doposud

vyslechl mnoho důvodů pro i proti. Státní policie rozhodně nefunguje tak, jak by mohla. Kromě represe a prevence v oblasti bezpečnosti a dopravy by mohla městská policie například poskytovat pomoc občanům s jednoduchými právními úkony apod. Asi největší mou obavou je personální otázka. Myslím, že kvalitní strážníci s přirozenou autoritou by byli pro město jednoznačným přínosem. Máme šanci najít ty správné?

Šestnáct metrů vysoký Kolumbus, který měl umožnit z veřejných peněz vybudovat infrastrukturu pro soukromý podnik, je vzorem pohrdání veřejností. Extrémně drahé a pro většinu obyvatel diskomfortní řešení nám bylo vnuceno bez diskuze s občany a bez konzultace s odbornou veřejností. Zastavování záplavového území je nesmyslně nákladné, devastuje sousedy a všechny níže na toku potoka. Ohrožuje ekosystém přirozeného biokoridoru - koryta a potočních břehů. Tento nesmyslný projekt byl zastaven ještě za minulého vedení v rámci územního řízení krajským úřadem 4. února 2010 (č.j.: KUJI 8068/2010) a posléze městským úřadem 19. dubna 2010 (č.j.: MÚVB/2133/10/VÝST/U336/2009). Osobně se budu nadále zasazovat o koncepční řešení nejen dopravy, ale celého územního rozvoje. K tomu je nutná kvalitní analýza stavu a zpracování konsensuální rozvojové strategie za účasti odborné a laické veřejnosti. Z té by měl vycházet i nový územní plán.

JUDr. Alena Malá:

Zřízení městské policie mně dávalo smysl již v době, kdy jsem působila na radnici. Tehdy jsme ale nutně došli k závěru, že ji městský rozpočet neutáhne. Když se však předmětné téma položilo znovu na debatní stůl, snažila jsem se pro sebe zjistit relevantní informace. Taky přiznávám, nechtěla jsem být jen závislá na tom, co mi poskytne vedení města. Takže jsem se nezávisle porozhlížela, vyptávala. A zjistila, že od té doby se zásadně změnilo několik věcí:

1) došlo k úpravě rozpočtového určení daní (RUD), což pro Bíteš v reálu znamená, že dostává od státu ročně navíc nejméně 10 milionů Kč;
2) další - snad ještě významnější - změnou je, že se značně rozšířily pravomoci městských strážníků. Ty jsou nyní stejné jako u státní policie, jen s výjimkou zásahů při trestných činech, kdy strážník musí na místo činu přivolat rovněž policistu;
3) a dále, že na zřízení městské policie jsou nově poskytovány dotace. EU v současné době s ohledem na vývoj bezpečnostní situace v Evropě „slyší“ na téma zvýšení bezpečnosti ve svých městech. Nejde samozřejmě o následné zajištění provozu, tyto náklady si pak již hradí město. Odhadem při 3 strážnících (což je podle mě nejmenší smysluplný počet) tak cca 2 mil. Kč ročně. Ty samozřejmě mohou být částečně pokryty vlastními výkony.

Jsem přesvědčená, že to vše dává městu velký potenciál pro využití. Čili, když si přestaneme městského strážníka představovat jen jako „výběrčího“ parkovného na náměstí (což by byl opravdu drahý špás), máme hodně prostoru pro např. vymáhání a dodržování městských regulací. K čemu je, když si vyrobíme vyhlášku o rušení nočního klidu či veřej-

ného pořádku, o pobíhání psů, o zákazu podomního či pochůzkového prodeje, o regulaci zábavní pyrotechniky apod., když ji pak stejně neumíme v praxi udržet. Navíc jde účinně a efektivně řešit rychlost projíždějících aut či nevhodné parkování. Je ale nutné tuto restrikci vyvážit účinnou ochranou občanů. Tu by měli lidé i v běžném životě prostě vnímat, vědět, kdo jim v nouzi okamžitě efektivně pomůže. Rovněž je třeba možné nabízet ochranu firemních objektů či areálů, neboť bezpečnostní služby nemají porovnatelné zákonné pravomoci, či kooperovat se sousedními obcemi a získat tak od nich i část příspěvku na provoz. Možností je prostě spousta.

Na závěr si ještě dovolím zopakovat svou poznámku směrem k situaci v zastupitelstvu. Zřízení městské policie bude mít význam pouze za podmínky, že bude posléze všemi zastupiteli respektované většinové rozhodnutí. Tedy, že pro případ zřízení, jí dáme TIME OUT a nerozkýváme ji hned na začátku naháněním „politických bodů“, ale že zde jednoznačně musí být spolupráce zastupitelstva, starosty i státní policie.

Ing. Bohumil Hejtmánek:

K tomuto tématu jsem se již vyjadřoval v minulém čísle měsíčníku“ EXIT 162“.

I s odstupem dvou měsíců je moje stanovisko negativní. Bavíme-li se o ročních nákladech minimálně 1 500 000 Kč plus jednorázové pořizovací náklady v obdobné nebo vyšší částce, jeví se mi argumenty pro (parkování, zatoulaní psi, černé skládky apod.) neadekvátní.

Víceméně se jedná o dablování povinností státní policie.

Pokud hodláme tyto prostředky uvolnit z rozpočtu města, tak bych raději podpořil sportovní a kulturní spolky orientované na výchovu mládeže a pro jejich vedoucí.

Ing. Alois Koukola, CSc:

Zastupitel by ve svém vyjádření měl brát ohled také na své voliče, které zastupuje. Ti „moji“ jsou ve své většině proti a poukazují na smysluplnější využití potřebných finančních prostředků, zejména pro sportovní a kulturní aktivity dětí a mládeže. Poukazují také na to, že mnohá zlepšení kvality života občanů ve městě lze zajistit také vyšší aktivitou příslušných orgánů státních, správních i samosprávných - např. parkování.

Jak to vidím já?:

Pro: zlepšení kvality života občanů i veřejného pořádku, avšak pouze tehdy, bude-li kvalitní personální obsazení, jinak hrozí fiasko.

Proti: poměrně vysoké finanční náklady a dle vyjádření Policie ČR – nejmenší přestupkovost ve srovnání s ostatními městy okresu Žďár nad Sázavou. V úvahu je třeba vzít také negativní zkušenosti měst, která městskou policii měla a zrušila ji – Bystřice nad Pernštejnem a Náměšť nad Oslavou.

Alois Špaček:

Pevně doufám, že se provoz Městské policie podaří zřídit. S výhledem do budoucnosti je to nevyhnutelné, i když se to někomu pochopitelně líbit nebude. Chtěl bych ujistit všechny

odpůrce v tom, že jsem si vědom jak důležitostí výběru zkušených strážníků i případným omezením provozních režimů, které jsou závislé na jejich počtu a s tím spojené výše nákladů. Jsem předvědčen, že i přes tato omezení by byla Městská policie přínosem.

Jednoduše řečeno podmínky pro zřízení Městské policie se změnily k lepšímu a pravomoce strážníků mají nyní i oporu v legislativě. Městská policie nemá sloužit k doplnění městského rozpočtu, ale ke zvýšení bezpečnosti, podávání podnětů z praxe např. ohledně regulace dopravy, dodržování městských vyhlášek či k přestupkové prevenci. No a kdyby se vybrané pokuty použily na příspěvky pro dětské aktivity, tak by to byl pro hříšníky jistě hřejivý pocit.

Možností je opravdu mnoho a myslím si, že i přes zdánlivě vysoké finanční náklady bude mít Městská policie pro Velkobítešsko přidanou hodnotu, která se v penězích nedá vyčíslit. Kdo to ale vidět nechce, tak toho stejně nikdo nepřesvědčí. Snad jedině až ten okamžik, kdy už bude pozdě bycha honit.

Mgr. Miroslav Báňa, MBA:

Zřízení městské policie jsem vyjádřil podporu již na semináři zastupitelů a svůj názor nehodlám v této chvíli měnit, ať je či není v bítešských kuloárech zrovna populární. Je zapotřebí si uvědomit, že obecně se bezpečnost ve společnosti v jednadvacátém století změnila. Samozřejmě k horšímu. A mám tím na mysli jednak z globálního hlediska, ale i ruku v ruce s rozvojem nových technologií, jež sebou nesou v určitých případech i zneužitelné informace. Výsledkem je nárůst násilí či bezcitného chování některých jedinců…

Tento stav se týká i Velké Bíteše. Nemůžeme se tvářit, že ne! Byť momentálně v porovnání s jinými městy, a to i na Vysočině, na tom nejsme výrazně špatně.

Společnost, dle mého názoru, má povinnost zajistit bezpečnost a ochranu v oblasti zdraví a majetku svých občanů - řádných daňových poplatníků, před těmi, kteří nectí pravidla. Samozřejmě každé opatření něco stojí. Nicméně v dnešní době má město téměř dvojnásobné daňové příjmy, než jaké byly před deseti lety. Z tohoto důvodu je otázka vynaložení části daňových příjmů ve výdajové oblasti právě do posílení bezpečnosti namístě.

Jak jsem v úvodu konstatoval, na semináři jsem se vyjádřil pro zřízení městské policie. Moje představa je, že městská policie by měla být vybudovaná na takové úrovni, kdy bude řešit celou škálu problémů, se kterými se denně setkáváme. Není pro mě přijatelné, aby řešila doručování obsílek úřadu a kontrolu časových parkovacích karet na náměstí. Máme řadu vyhlášek, které určují, jak se má ve městě postupovat, ale už nemáme ty, kteří by zajistili, aby se tak skutečně dělo. A to je přesně prostor pro strážníky Městské policie.

Samozřejmě že každý strážník musí mít odpovídající prostředky pro výkon svého povolání. Jak osobní ochranné prostředky, tak i materiálové vybavení a technické zázemí. To bude samozřejmě něco stát a nepůjde v souhrnu dvou tří let o statisíce, ale o milióny korun. Nicméně tyto výdaje se dají řešit složením několika příjmových toků. Kromě našich daňových příjmů lze využít i národní dotační zdroje, jak krajské, tak i ministerské. Sou-

časně se nabízí prostor pro získání finančních zdrojů z dotačních fondů EU v následujícím plánovacím období. To vše bude ale znamenat hodně práce navíc.

Závěrem chci upozornit na skutečnost, že vybudování městské policie - tak aby vznikla profesionální bezpečnostní složka - je záležitostí minimálně dvou až tři roků. Základem úspěchu je získání skutečných zájemců o tuto práci, což bude velmi náročný úkol. Nesmí se prostě stát, aby se někdo neschopný šel schovat do Velké Bíteše do vedoucí funkce. To by byl začátek konce profesionální městské policie. Pro konečné rozhodnutí zastupitelstva bude zásadní, jak budou zpracované podklady pro jednání a za ně odpovídá rada města. Jestliže nebude shoda v tomto orgánu samosprávy, pak bude mít pan starosta dost těžký úkol připravit celý soubor dokumentů, jež musí mít dobré odborné zpracování. Nicméně ani v tom nejsme první a určitě nebudeme poslední. Pokud si totiž někdo myslí, že samosprávy nebudou muset stále více investovat do bezpečnosti v jednotlivých oblastech života, je naivní snílek.

ŠKOLY

NÁVŠTĚVA RADNICE

Návštěva dětí na Radnici města. | Foto: Archiv MŠ

Začátek září byl v MŠ Masarykovo náměstí ovlivněn nástupem do mateřské školy a také Tradičními bítešskými hody. V rámci školního vzdělávacího programu a tématického okruhu pod názvem „Výprava do města“ všechny paní učitelky seznamují děti s naším městem, jeho významnými budovami a s tradicí bítešských hodů.

Děti z třídy Včeličky si v této výpravě nechaly jako třešničku na dortu na pátek 18. září 2015 návštěvu bítešské radnice.

Radnicí nás provedl místostarosta Ing. Tomáš Kučera, který děti nejprve zavedl do obřadní síně. Vysvětlil dětem, k čemu se tato místnost využívá, a zmínil, že pro většinu dětí z Velké Bíteše a jejího okolí je to velmi důležitá místnost – byly zde přivítány do života, budou tu pasovány na školáky a v budoucnu zde některé z dětí uzavře sňatek nebo oslaví významné výročí. Děti si dokonce mohly vyzkoušet, jaké to je stát na místě, kde stává obyčejně pan starosta, když například oddává snoubence.

Následovalo setkání s panem starostou Ing. Milanem Vlčkem – ukázal dětem svou kancelář, nechal je potěžkat obřadní řetěz, prohlédly si tzv. „právo“ a ještě jim pan starosta dal dárek v podobě pastelek a kalendáříků. Děti se s ním rozloučily písničkou.

Obhlédly si také zasedací síň, kde se řeší plno důležitých věcí města, a nakonec i nově zrekonstruovanou budovu radnice, která ještě „voněla“ novotou.

Milada Tesařová za Mateřskou školu Masarykovo náměstí a třídu Včeliček

„MY TŘÍDÍME NEJLÉPE“

PODPOŘIL Kraj Vysočina

Ze slavnostního otevření nové výukové zóny. | Foto: Archiv MŠ

Naše škola uspěla v grantovém programu v oblasti Životního prostředí 2014, který každoročně vyhlašuje Kraj Vysočina – Fond Vysočiny. Získali jsme dotaci na podporu environmentální výchovy v oblasti nakládání s odpady.

Výstupem projektu s názvem „My třídíme nejlépe“ bylo zbudování dvou dřevěných manipulačních panelů založených na hravém učení a manipulaci formou kvízu a dále pak pořízení sady venkovních odpadkových košů pro správné třídění odpadu.

Otevření naší nové výukové zóny na školní zahradě připadlo na den 22. 9. 2015.

Nejen pro děti byla připravena 4 stanoviště s tematikou třídění a recyklace odpadů. Pracovalo a hrálo se ve skupinkách.

První stanoviště - výukové panely.

Výukový panel s názvem „Třídíme“ – skupinka přítomných formou kvízu vyhledávala správná řešení pro ukládání odpadu do určených kontejnerů. Manipulovala dřevěnými otočnými kostkami na panelu s možností ověření správné odpovědi.

Výukový panel s názvem „Recyklujeme“ – stejnou formou jako u prvního panelu se zjišťovalo, co je možné vyrobit z recyklovaného odpadu.

Druhé stanoviště - vymalování omalovánky kontejneru podle druhu uloženého odpadu.

Každý dostal na papíru černobílou konturu kontejneru a v rohu papíru byl malý obrázek (např. plastové láhve, balík novin atd.), který měl napovědět, jakou barvou daný kontejner vybarvit.

Třetí stanoviště - skládání puzzle kontejneru na třídění odpadu.

Byly připraveny rozstříhané zalaminované obrázky kontejnerů a úkolem bylo tato puzzle poskládat.

Čtvrté stanoviště - třídění směsi odpadů do správných nádob vyrobených z kartonových krabic. Z hromady odpadů účastníci třídili vše do správných papírových kontejnerů.

Myslíme si, že náš stanovený cíl – a to podpora chuti pečovat o přírodu a pěstovat si k ní kladný vztah, a to nejen u dětí - se podařilo naplnit. Snažíme se vychovávat budoucí generaci odpovědnou za své chování k životnímu prostředí.

Kolektiv pedagogů Mateřské školy U Stadionu

„LESNÍ PEDAGOGIKA, ANEB PROMĚNA PŘÍRODY V ČASE“

PODPOŘIL Kraj Vysočina

I v letošním roce 2015 jsme byli úspěšní v grantovém programu Kraje vysočina – Fond Vysočiny Životní prostředí 2015 a získali další dotaci – tentokrát na projekt týkající se Lesní pedagogiky. Prvním výstupem projektu Lesní pedagogika bude zbudování dalšího výukového panelu týkajícího se stromů. Panel bude všechny návštěvníky školní zahrady seznamovat s postupnými proměnami stromů v závislosti na ročním období (jehličí, listy, plody atp.) a bude tvořit další výukový kout zahrady. Druhým výstupem projektu je vzdělávání dětí přímo v přírodě pod vedením lesního pedagoga. Ve dnech 21. – 26. 10. 2015 jsme se vypravili linkovým autobusem do nedalekých Přibyslavic na první ze tří plánovaných tematických vycházek do lesa. Paní Alena Moučková měla pro děti připravený výukový program s podzimní tematikou. Aby si děti uvědomily proměnu přírody v čase, čeká je ještě zimní a jarní vycházka na to samé místo. Věříme, že i zimní a jarní příroda děti upoutá a nabídne jim své neopakovatelné kouzlo.

Naděžda Burianová, za kolektiv pedagogů Mateřské školy U Stadionu

PODĚKOVÁNÍ ZA SPONZORSKÝ DAR

Prostřednictvím Zpravodaje děkujeme

- **jednateli společnost Bematech , s.r. o. p.Bernardu Mulliemu** za věcný dar ve formě stínící techniky do prostor logopedické učebny
- **p. Ing. Martinu Raidovi**, potažmo společnosti **ITW Pronovia, s.r.o.** za dar ve formě výtvarného a kancelářského materiálu
- **p. Jaroslavu Němcovi, fa Zámečnictví Němec**, za finanční dar na nákup odměn pro děti u příležitosti konání Drakiády
- **prodejně Hračky pí. Stejskalová Bambule partner** za hračky a sportovní pomůcky

Děkujeme za ochotu, vstřícnost a v neposlední řadě i ekonomický přínos ve formě úspory provozního rozpočtu školy, který nám všechny dary přinesly.

Jiřina Janíková, za kolektiv mateřské školy

NOVÉ TŘÍDY V MATEŘSKÉ ŠKOLE LÁNICE

Pohled na MŠ ze zahrady. | Foto: Archiv MŠ

Na přelomu měsíců září a října byly přemístěny dvě třídy z MŠ na Masarykově náměstí do nově zrekonstruovaných prostor mateřské školy v Lánicích.

Jednoduchá věta, které předcházelo mnoho a mnoho příprav a hlavně práce lidí, zřizovatele, stavební firmy i zaměstnanců školy. Nepředvídané komplikace při rekonstrukci s sebou přinesly nejen omezení provozu, ale i několikanásobné stěhování školy. Jednak do náhradních prostor v ZUŠ, ale i průběžné stěhování v rámci školy. Vše se nakonec podařilo a snad jen ten, kdo někdy stěhoval svůj byt nebo dům, si dokáže představit a ocenit všechnu práci, která byla provedena.

Provoz ve čtyřech třídách MŠ v Lánicích byl zahájen 5. října. Celá mateřská škola, včetně jedné třídy na Masarykově náměstí, tak vstupuje do nové etapy. Samozřejmě že ještě nějaký čas potrvá, než se „zabydlíme“ a sžijeme s novým prostředím. Všem se nám ve školce ale líbí již nyní, zvláště pak dětem. K dispozici máme nejen nové třídy, ale i přírodní zahradu.

Ráda bych tímto poděkovala zřizovateli naší mateřské školy, městu Velká Bíteš, za to, že projekt rekonstrukce realizoval a umožnil tak rodičům, aby jejich děti mohly navštěvovat státní školu, která vyhovuje všem požadavkům státních orgánů. Poděkování za práci si v neposlední řadě zaslouží všichni zaměstnanci naší školy a rodiče dětí za trpělivost a porozumění v době, kdy byl provoz školy omezován stavebními pracemi. Dovolím si ještě vyzdvihnout práci Technických služeb Velká Bíteš a majetkového odboru Městského úřadu Velká Bíteš a poděkovat všem jejich zaměstnancům za jejich skvělou spolupráci.

Hana Sedláková, ředitelka školy

ZPRÁVY ZE ZÁKLADNÍ ŠKOLY SADOVÁ

První měsíc nového školního roku je v základní škole zcela jistě nejzajímavější pro žáky prvních tříd. Ze dne na den se stali školáky, seznamují se s novým prostředím a novými lidmi. Vstup do školy jim zpříjemnilo zdařilé vystoupení žáků devátých tříd, které proběhlo ve školní jídelně.

Deváťáci nezapomínají na nové žáčky v průběhu celého školního roku. V září jim pomáhali s dopravní výchovou. Společně si vyzkoušeli, které dopravní značky znají, a potom se věnovali praktickému nácviku bezpečného přecházení přes přechody v blízkosti školy. Paní učitelka M. Doubková přidala informaci, že děti si všechny nové znalosti zopakovaly během Dne bez aut, který podporuje omezování městského automobilismu.

„Dopravní výchova“. | Foto: M. Vlčková

Pro mladší žáky naší školy bylo na měsíc září připravené pohádkové představení O Balynce, dobrém štěněti. Děti si při něm zábavnou formou připomněly pravidla třídění odpadů.

Měsíc září sice není měsícem knihy, ale to nám vůbec nevadí. Děti ze třetích tříd zavítaly do Městské knihovny Velká Bíteš a zúčastnily se zábavného programu ke knížkám Dášeňka čili život štěněte od K. Čapka a Staré pověsti české A. Jiráska. Paní učitelka I. Lišková byla ráda, že děti program zaujal, někteří kluci a holčičky odcházeli s plánem, že si Dášeňku nebo některé jednoduché pověsti přečtou.

Víte, jak se převážejí žirafy z letiště do ZOO? Pokud ne, prvňáčci vám to prozradí! Koncem září se totiž vydali na první vzdělávací výlet do Jihlavy. Výukový program plný nových a nevšedních informací o zvířatech byl samozřejmě doplněn prohlídkou zoologické zahrady.

Paní zástupkyně z 1. stupně Věra Kroutilová s radostí sdělila, že Kraj Vysočina letos obdaroval prvňáčky stavebnicemi ROTO. Ty jsou určeny k rozvoji tvořivosti a zručnosti dětí. Děti si tak jistě během školního roku užijí spoustu zábavy a získané dovednosti využijí i v dalších ročnících.

Již po šesté proběhl 28. září 2015 Svatováclavský pochod. Letos všem 140 účastníkům přálo počasí, takže se mohli zúčastnit všech připravených aktivit bez obavy z prochlazení. Na šesti a čtrnáctikilometrové trase bylo možné vyzkoušet si střelbu ze vzduchové pistole, na ornitologickém stanovišti probíhalo kroužkování odchycených ptáků a nových informací a zážitků bylo samozřejmě více. Pan učitel P. Holánek měl radost z vydařené akce a už nyní se těší na příští Svatováclavský pochod.

Prvňáčci při prohlížení stavebnice ROTO od Kraje Vysočina.
Foto: Věra Kroutilová

Letošní deváťáci navštívili v hodinách praktických činností dvě z největších firem ve Velké Bíteši – ITW Pronovia, s.r.o. a Buiding Plastics ČR, s.r.o. Hlavní náplní

hodin PČ je totiž snaha pomoci žákům při rozhodování o správné střední škole. Během exkurzí mohou žáci sledovat různé činnosti zaměstnanců firem, všímat si pracovních pozic a hlavně mají možnost ptát se na to, co je ohledně zaměstnání zajímá: jaká je pracovní doba, které znalosti a dovednosti jsou pro výkon pracovní pozice potřeba, jaké jsou nároky na znalost jazyků. Paní učitelka M. Vlčková věří, že žáci budou mít díky těmto exkurzím své nelehké rozhodování o své další cestě o něco ulehčené.

Eva Čermáková, za ZŠ Velká Bíteš

BESEDA O BIOPOTRAVINÁCH NA ZŠ TIŠNOVSKÁ 116

Slovo biopotravina nejspíše slyšel každý z nás. Pro jeho přiblížení si naše paní učitelky přichystaly besedy pro žáky Základní školy Tišnovská 116 a pro veřejnost. Z prezentace se děti dozvěděly, co přesně se pod pojmem biopotravina skrývá, jaké jsou výhody i nevýhody preferování bioproduktů a jak jsou tyto potraviny označeny v obchodech. Paní učitelky Lenka Oberreiterová a Pavla Blahovcová dětem připravily i malou ochutnávku ovoce a zeleniny. Žáci tak mohli otestovat „bio“ i „nebio“ potraviny. Při poznávání nechyběly ani soutěže jako skládání puzzle s logem biopotravina nebo kroužkování správných obrázků biopotravin na papíře. V rámci správného stravování mohou děti v naší škole navštěvovat Kroužek zdravé výživy. Při vaření využívají především suroviny ze školní zahrady, které si převážně samy vypěstují. Druhá přednáška byla věnována veřejnosti. Nutno podotknout, že přišly samé ženy, zajisté jsou všechny nadšené a šikovné kuchařky. Posluchačky byly seznámeny s rozdělením školy a jejím chodem, prošly si budovu školy a podívaly se na zahradu. Paní učitelky mimo jiné zmínily programy, ve kterých je naše škola zapojena. Jedním z nich je program Škola podporující zdraví. Cílem tohoto projektu je snaha o zdravý způsob života zahrnující pitný režim, správné stravování i vhodné trávení volného času. Paní učitelky se s návštěvou v druhé části besedy přesunuly do kuchyňky, kde společně uvařily výborné obědové menu. Jak již tušíte, téměř vše v biokvalitě. Oběd se skládal z hráškového krému, vegetariánských karbanátků s bramborami a pečenou zeleninou s česnekem a jogurtovo-bylinkovým dipem. Na závěr se podával sváteční kompot ze sušeného ovoce a špaldová biokáva. Za celou školu bych ráda poděkovala kolegyním za jejich pestrý a naučný program. Dále hostům, žákům a v neposlední řadě i učitelskému sboru za pozornost a aktivitu.

Eva Ulmanová

ÚSPĚCHY ŽÁKŮ SOŠ JANA TIRAYE

STUDIJNÍ VÝUKOVÝ ZÁJEZD DO ANGLIE

Pondělí 7. září 2015 začalo neobvykle pro deset studentů Střední odborné školy Jana Tiraye Velká Bíteš a pro nás - pedagogický dohled, protože místo výuky ve škole jsme se vydali na týdenní studijně-vzdělávací pobyt do Velké Británie.

Cesta autobusem a přeprava tunelem přes kanál La Manche proběhla bez problémů, a tak jsme již druhý den mohli objevovat krásy a pamětihodnosti Londýna. Z dálky nás vítala bývalá rezidence anglických králů The Houses of Parliament (dnešní Sněmovna lordů a Dolní sněmovna) s hodinovou věží Clock Tower (Big Ben) a také dominanta hlavního města – atrakce London Eye – obří kolo s výhledem do blízkého i dalekého okolí. Z duchovního úhlu pohledu jsme měli možnost zhlédnout Westminster Abbey – původní benediktinský klášter ze 13. století, kde byli korunováni téměř všichni angličtí panovníci a mnoho z nich je zde i pohřbeno (např. Alžběta I.). V dalších dnech jsme kromě jiného měli možnost poznat dva známé parky: prohlédnout si okouzlující faunu a flóru v parku St. James a vyzkoušet si Speakers Corner v Hyde Parku (místo svobodného vyslovení názoru k jakémukoliv tématu). Jedinečným zážitkem se stal slavnostní ceremoniál výměny královských stráží před Buckinghamským palácem, sídlem královny Alžběty II. Kulturně jsme byli obohaceni po prohlídce Hampton Court – rozsáhlého paláce Jindřicha VIII. s překrásnými zahradami, hradu Tower s korunovačními klenoty, Tower Bridge a po návštěvě National Gallery (národní galerie s obrazy známých světových malířů). Za zmínku stojí také procházka okolo 10 Downing Street (ulice, která je od 16. století oficiálním bydlištěm britských ministerských předsedů) a vystoupení různých kejklířů a umělců na Trafalgar Square (náměstí ohromující 56 m vysokým obeliskem námořního hrdiny Horatia Nelsona). K přepravě po Londýně jsme kromě autobusu využívali příměstský vlak, metro a loď,

Společné foto z Anglie. | Foto: Archiv SOŠ

která nás vezla po Temži až do čtvrtě Greenwich (v Královské observatoři sídlí muzeum a prochází zde nultý poledník). Při cestě na toto místo studenty velice nadchl pohled na majestátní plachetnici Cutty Sark, která byla v 19. století nejrychlejší na světě.

Kromě poznávání památek však nelze opomenout hlavní účel zájezdu – zdokonalování studentů v anglickém jazyce. To bylo realizováno nejen při běžné komunikaci s místními obyvateli a při ubytování v hostitelských rodinách, ale především prostřednictvím výuky. Ta probíhala vždy dopoledne ve skupinách a naši studenti byli vzděláváni rodilým mluvčím s kvalifikací EFL. Závěr kurzu byl spojen nejen s nově nabytými vědomostmi, ale také s předáním diplomu pro každého z účastníků. Nejvýznamnějším faktem je skutečnost, že získané jazykové dovednosti a znalosti památek Londýna mohou studenti uplatnit u maturity, na kterou se připravují, a také ve své profesi.

Veronika Zachovalová, Ludmila Baláková, učitelky SOŠ Jana Tiraye Velká Bíteš

SOŠ JANA TIRAYE OPĚT SOUTĚŽILA NA MSV V BRNĚ

Stejně jako v předchozích letech se i letos v rámci Mezinárodního strojírenského veletrhu v Brně konala soutěž mladých strojařů v programování CNC obráběcích strojů, kterou pořádal Svaz strojírenské technologie ve spolupráci s firmami Heidenhain, Siemens a Fanuc. Tento rok se MSV konal ve dnech 14. 9. až 18. 9., kdy probíhala také soutěž. Naši studenti se soutěže zúčastnili 18. 9., a to v dopoledním bloku. Z celé České republiky se do soutěže zapojilo celkem 32 středních odborných škol, které dohromady reprezentovalo 135 studentů.

Ze soutěže. | Foto: Archiv SOŠ

Střední odbornou školu Jana Tiraye Velká Bíteš reprezentovali studenti

4. ročníku maturitního oboru mechanik seřizovač Tomáš Holý, Martin Šídlo, Jindřich Voborný a Libor Lupínek, kteří soutěžili v sekci Heidenhain. Na soutěž se studenti připravovali na CNC obráběcích strojích v prostorách SOŠ Jana Tiraye pod vedením učitelů odborného výcviku.

Konkurence byla opravdu vysoká, přesto se naši žáci ve výsledkové listině soutěže umístili na krásných pozicích: Martin Šídlo na 6. místě a Tomáš Holý na 7. místě.

Všem jmenovaným žákům děkujeme za výbornou reprezentaci školy a zároveň doufáme, že podobných úspěchů budou dosahovat i naši další studenti.

Jiří Ulman, učitel ODV

ČESTNÉ UZNÁNÍ HOSPODÁŘSKÉ KOMORY

Hospodářská komora České republiky již podesáté udělila naší škole **Čestné uznání za vysokou úroveň praktické přípravy**, doklad vysoké úrovně praktické přípravy našich žáků. Čestné uznání bylo v Kraji Vysočina uděleno pouze třem středním školám, a to na základě výborných výsledků žáků u závěrečných zkoušek, které se konaly na konci školního roku 2014/2015. Žáci museli prokázat profesní dovednosti přímo před zástupci HK ČR. Garance odborníků HK ČR účinně napomáhá tomu, aby kvalita výstupů ve vzdělávání odpovídala požadavkům zaměstnavatelů a novým trendům i technologiím.

Současně pět našich nejlepších absolventů obdrželo osvědčení HK ČR. V oboru vzdělání cukrář to byl jeden absolvent, z obráběčů kovů jeden absolvent, z kadeřníků jeden absolvent a z oboru kuchař-číšník dva absolventi. Součástí osvědčení je i dodatek k výučnímu listu – Europass v anglickém nebo německém jazyce, který absolventům umožní snadnější profesní realizaci ve zvoleném oboru.

Udělení osvědčení předcházela přísná kritéria. Absolventi museli během celého studia v daném oboru dosahovat výborných studijních výsledků: průměr do 1,50 („prospěl(a) s vyznamenáním“), a to včetně závěrečné zkoušky. Po celou dobu studia nesměli být z odborného výcviku hodnoceni horším stupněm než „chvalitebný“.

Slavnostní předání osvědčení organizovala Hospodářská komora České republiky ve spolupráci s Ministerstvem průmyslu a obchodu ČR a Ministerstvem školství, mládeže a tělovýchovy. Jubilejní 20. ročník předávání ocenění pro nejlepší absolventy se konal na Mezinárodním strojírenském veletrhu v Brně za přítomnosti předsedy HK ČR, Ing. Vladimíra Dlouhého, CSc. a dalších významných hostů.

Čestné uznání, které naše škola obdržela, je velmi významným a současně i zavazujícím oceněním. Je pro nás jednak výzvou, ale i závazkem, aby výsledky v oblasti praktické přípravy měly i v budoucnu vysokou úroveň. Dokazuje také, že i v dnešní době má řemeslo stále ještě zlaté dno.

Ludmila Pecinová, zástupkyně ředitele pro PV

ZÁKLADNÍ UMĚLECKÁ ŠKOLA MÁ NOVOU MULTIMEDIÁLNÍ UČEBNU HUDEBNÍ NAUKY

Ve středu 7. října 2015 byla v Základní umělecké škole ve Velké Bíteši slavnostně otevřena a předána do užívání nová multimediální učebna hudební nauky. Slavnostního otevření se zúčastnili zástupci vedení města i zástupci firem, kteří tento projekt finančně podpořili. Po uvítání všech hostů a po krátkém kulturním vystoupení, o které se postaraly žákyně pěveckého oddělení Veronika Radová a Kateřina Vrzalová, byla přestřihnuta páska do nové učebny. Poté se ujal slova zástupce firmy DISK Multimedia, s.r.o., která učebnu realizovala, Ing. Jaroslav Musil a názorně předvedl práci s jednotlivými hudebními výukovými programy. Nová učebna má devět žákovských a jedno učitelské pracoviště, nové ozvučení a velkoplošný dotykový LED panel. Každé pracoviště je vybaveno počítačem s monitorem, klaviaturou,

mikrofonem a sluchátky. Žáci zde budou využívat programy na nácvik rytmu, intonace, sluchu, hudební teorie a psaní not. Tento nový způsob výuky bude postupně přidáván ke klasickým výukovým metodám, aby se hudební nauka stala pro žáky zajímavější a zábavnější.

Nová hudební učebna. | Foto: Ondřej Sedlák

Velké poděkování za zrealizování tohoto projektu patří městu Velká Bíteš a sponzorům, kterými jsou: První brněnská strojírna Velká Bíteš, a.s., Uzenářství a lahůdky Sláma s.r.o., LABARA s.r.o., Jopp Automotive s.r.o., TurboCar, s.r.o., Strojírna Slavíček, s.r.o., Bulding Plastics ČR, s.r.o., BEMATECH, s.r.o., BDS – BUS, s.r.o., Bítešská dopravní společnost, spol. s r.o., NTC, s.r.o. a Lesy ČR, s. p.

František Kratochvíl, ředitel ZUŠ

KULTURA

DVANÁCT STRUN ÚPLNĚ STAČÍ

… a zní orchestr. Ty struny ale musí rozeznívat dva geniální kytaristé. Kytarového mága prof. Štěpána Raka již bítešské publikum dobře zná z jeho sólových recitálů i společných projektů s Alfredem Strejčkem. Na první řádný koncert 19. sezóny Bítešského hudebního půlkruhu 6. října jsme si navíc pozvali Jana Matěje Raka, o němž jeho tatínek často mluvil v superlativech. Ne, není to žádný epigon svého otce, šel svou vlastní cestou od písničkářství přes hudbu Jaroslava Ježka dospěl až k Bachovi. Z tátových skladeb prý nehraje žádnou, prozradil nám na koncertu.

Hudba, o které se nám zdálo - Štěpán a Jan Matěj Rakovi. | Foto: Otto Hasoň

Dvě kytary na pódiu nejsou nijak výjimečné, pro toto komorní uskupení existuje nepřeberné množství skladeb. To, co předvedli Štěpán a Jan Matěj, se však z běžného reperto-

áru vymyká. Pokud hrál jeden sólově, ten druhý pozorně naslouchal; a pokud hráli spolu, zazněl symfonický orchestr, od šepotavých houslových pianissim až po plné fortissimo. Obdivuhodně malebné kompozice Štěpána střídaly mistrné transkripce Jana Matěje. Štěpán připomněl blížící se výročí Karla IV. částí z programu Vivat Carolus Quartus – Smetanova Vltava plynula přes pražce jeho kytary s přirozeností průzračné vody. Letos sedmdesátiletý pan profesor má energii třicátníka a jeho fotky z koncertu už během naší společné večeře visely na facebooku.

Dechberoucí výkon protagonistů přiměl bítešské publikum povstat ze židlí a kulturním domem dlouho bouřil skandovaný potlesk z téměř 180 párů rukou.

Ještě, že jsme šli.

Otto Hasoň

TVOŘÍM, TVOŘÍŠ, TVOŘÍME II.

Za Domov bez zámku:

Po roce se opět otevřely prostory výstavní síně a společné tvoření s dětmi z MŠ U Stadionu završilo spolupráci. V tomto článku bych chtěla za spolupráci moc poděkovat. Už proto, že děti ze všech tříd absolvovaly dlouhou cestu ze své školky k nám Na Výsluní. Všichni společně jsme Axmanovou technikou modelování vytvořili dekorační předměty (váza, mísa, svícen, miska).

Práce s keramickou hlínou je velmi zajímavá a kreativní, což je vidět na výstavě. Vše co se vyrobí je jedinečné a originální. To mohu za svou dlouhou praxi potvrdit.

Chtěla bych také touto cestou poděkovat všem, kteří nás podporují, navštěvují, chodí k nám kupovat drobnosti pro přátele nebo jenom pro radost. Velmi nás to povzbuzuje a posouvá. Je to důkaz, že naše práce má smysl.

Samozřejmě, pro všechny, kteří mají zájem nás navštívit, máme otevřené dveře a rádi vás přivítáme.

Eva Chytková, terapeut, za uživatele a personál

Za Mateřskou školu U Stadionu:

TVOŘÍM, TVOŘÍŠ, TVOŘÍME..., tak zněl název výstavy a tvořilo se nejen rukama, ale hlavně srdcem.

Slavností zahájení II. ročníku této výstavy, která je založena na spolupráci obou školek města a Domova bez zámku, se uskutečnilo 20. 10. 2015 ve výstavní síni Klubu kultury. V letošním ročníku společně s obyvateli Domova bez zámku tvořily děti z Mateřské školy U Stadionu.

Po úvodním přivítání hostů dětmi z Veselé školky se slova ujaly ředitelky obou institucí. Za mateřskou školu Jiřina Janíková a za Domov bez zámku Mgr. Hana Šeráková.

Z jejich slov byla patrná radost z propojení obou zařízení prostřednictvím dětí. Děti jsou vůči všem lidem bezelstné, vše prožívají naplno a bez přetvářky. A obyvatelé Domova bez zámku jsou schopni toto s malými dětmi sdílet a z výrazu jejich tváří doslova čiší pohoda, klid a radost.

Celá výstava se nesla v podzimním tónu. To, že je podzim v plném proudu, dokazovalo padající listí, papírový drak létající nad stromy, podzimně se tvářily i kapky deště mezi barevnými deštníky, podzimní sluníčko se na všechny přítomné hosty krásně usmívalo. Návštěvníci výstavy si mohli veškeré předměty (nejen keramické), které vyráběli obyvatelé Domova bez zámku spolu s dětmi z mateřské školy zakoupit. Výtěžek z této akce bude věnován na nákup výtvarného materiálu.

Závěr vernisáže patřil panu starostovi města Ing. Vlčkovi. Ten ve svém projevu vyzdvihl důležitost a potřebnost spolupráce mateřských škol a Domova bez zámku. Cílem této spolupráce je začleňovat různým způsobem handicapované obyvatele do života a dění města (celé společnosti), aby se necítili jako na periferii. Několik závěrečných písniček v podání houslové muziky Bítešan slavnostní vernisáž zakončilo a návštěvníci si poté mohli s výborným koláčkem a šálkem kávy v ruce prohlížet vystavená podzimní „dílečka“ a nasávat příjemnou podzimní atmosféru.

Naděžda Burianová, za kolektiv Mateřské školky U Stadionu

RECITÁL MICHAELY ŠPAČKOVÉ

XIX. koncertní sezona Bítešského hudebního půlkruhu je v plném proudu. A k nemalé radosti nás pořadatelů navíc s rekordní diváckou účastí na obou uplynulých koncertech. Věřím, že i listopadový koncert bude pro vás posluchače velmi atraktivní. Představí se nám fagotistka Michaela Špačková, která je nejen mladá a krásná, ale především velmi talentovaná. Troufám si říct, že patří k velkým nadějím své generace.

Narodila se v roce 1993 v Praze, v osmi letech začala hrát na zobcovou flétnu a klavír. Ve dvanácti byla přijata na Gymnázium Jana Nerudy. Od roku 2013 studuje na Pražské konzervatoři a od letošního roku současně zahájila studium na Hochschule für Musik Hans Eisler v Berlíně. Zúčastnila se mnoha tuzemských i zahraničních kurzů a soutěží. K jejím největším úspěchům patří účast ve finále soutěže Pražského jara 2014 a 1. cena v Mezinárodní fagotové soutěži C. M. von Webera ve Wrocławi. Sólově vystoupila s Pardubickou filharmonií a Českou filharmonií v Rudolfinu. Společně se spolužačkami ze střední školy tvoří fagotové kvarteto Dudlajdá Fagotiky.

Ve Velké Bíteši se Michaela Špačková představí poprvé. Koncert se uskuteční za podpory Nadace Českého hudebního fondu. Na programu bude převážně hudba 20. století. Skladatele H. Dutilleuxe, E. Bozzu, M. Bitsche, A. Tansmana a P. Jeanjeana spojuje jeden společný jmenovatel, a tím je Paříž. Většina z nich žila a komponovala v tomto nádherném, hudbou a kulturou prodchnutém městě. Paříž byla vždy Mekkou umělců a soustředila v sobě nové umělecké směry, jako např. neoklasicismus, surrealismus, jazz aj. Tím vším byli skladatelé ovlivněni a v tomto duchu také skládali. Výjimku tvoří árie z opery Don Giovanni W. A. Mozarta a Tango etude č. 6 od argentinského skladatele A. Piazolly, na které se rovněž můžete těšit.

Nenechte si tedy ujít příležitost slyšet sólový fagot v podání Michaely Špačkové za klavírního doprovodu Vojtěcha Spurného. Možná budete překvapeni, jak krásně zní tento

dechový nástroj, pokud se na něj umí hrát. Ale o tom už se **3. listopadu 2015 v 19.00 hodin v sále KD** musíte přesvědčit sami.

Marika Kašparová

POZVÁNKA NA VÝSTAVU „OKO DO DUŠE AUTOMOBILU“

Ve výstavní síni Klubu kultury ve Velké Bíteši se **od 9. listopadu do 20. listopadu 2015** uskuteční **výstava modelů autíček STANISLAVA HAJŠELA** z Náměště n. Osl. **a fotografií uměleckého fotografa VOJMÍRA BLAŽKA** z Třebíče.

Sběratel modelů autíček Stanislav Hajšel sbírá modely ve velikosti 1:43 už od dětství v drtivé většině současné produkce či nedávno minulé, to jest poválečné produkce. Ale také i vozy Policie České republiky, hasičů, RZS. Jak sám říká „trochu mi to přerostlo přes hlavu“, takže jich nyní má doma cca okolo 800 kusů. Některé jsou obyčejné a „obouchané“, neboť si s nimi dlouho hrál, některé jsou vzácné a drahé modely. Sběratel pochází z Náměště nad Oslavou, má jako každý jiný své zaměstnání a „autíčka“ má jako svůj velký koníček. Ale jak sám říká „dost mám i živých velkých aut na jednoho člověka“.

Umělecký fotograf Blažek Mojmír, který výstavu doplní svými fotografiemi, zahájil svoji kariéru profesionálního uměleckého fotografa po absolvování studia fotografie v Polné.

Zabývá se vektorovou, rastrovou grafikou jako jsou loga, letáky, vizitky, bannerová reklama a tvorbou webových prezentací (internetové stránky, eshop). Profesionálně fotografuje svatby, portréty především děti - v exteriéru, ale i v ateliéru. První fotografická výstava proběhla ve městě Třebíč, v rodném městě. Jeho hlavním cílem je dělat kvalitní uměleckou fotografii, branding i reklamu.

Tato výstava bude zajímavá nejen pro děti, ale i pro dospělé. Výstava bude otevřena v **pondělí až pátek od 8.00 – 11.30, 12.00 – 15.30, sobota 9.00 – 13.00, neděle 13.00 – 16.00 hodin, v úterý 17. 11. bude zavřeno.**

Těšíme se na Vás.

Informační centrum a Klub kultury

POZVÁNKA NA BESEDU „HLEDEJ PŘÍČINU SVÝCH NEMOCÍ”

Náš život tvoří – mentální, fyzická, emoční a duchovní část člověka. Narušení jedné složky způsobuje nerovnováhu v celém těle. Jsou to vnitřní a vnější faktory, které způsobují chorobný stav člověka. Proto se zabývejte CELÝM ČLOVĚKEM a hledejte své PŘÍČINY NEMOCÍ v PREVENCI, která je důležitější než léčba. Pokud vás téma zajímá, uvidíme se v Městské knihovně ve Velké Bíteši **v úterý 10. listopadu v 17.00 hodin.**

Na besedě se mj. dozvíte informace o příčinách nemocí a zároveň diagnostice podle TČM, jak využít znalost krevní skupiny pro své zdraví, odpovědi na těžké životní situace lidských vztahů a recepty či rady starověkého bylinného léčitelství.

Na setkání se těší

Jana Indrová, Dita Desová, Kateřina Brychtová

KNIHOVNA PATŘÍ DĚTEM

Ve čtvrtek 19. listopadu od 15.30 hodin v Městské knihovně na Masarykově nám. 85

Huráá do knihovny! Pro všechny maminky, tatínky a hlavně jejich děti (2-6) jsme společně s MC Bítešáček připravili listopadové odpoledne v knihovně. A o co přijdete, když nepřijdete?

Kouzelné odpoledne i pro ty nejmenší človíčky, kteří ještě nevydrží u pohádky zůstat v klidu. Pohádku čteme nečteme, hrajeme nehrajeme, ale určitě se u ní společně pobavíme. Po ní se pustíme do vyrábění a určitě si najdeme čas i na hraní.

Listopad je měsíc plný plískanic, mrazíků a fujavic, zahřejeme si ho alespoň sluníčkovou pohádkou a prímovými kamarády. Prostě strávíme pěkné odpoledne.

Na setkání se těší

Kateřina Brychtová a rodiče z MC Bítešáček

LISTOPADOVÉ PŘEDNÁŠKY V MĚSTSKÉM MUZEU

MISTR JAN HUS - VÝROČÍ 600 LET

V letošním roce si připomínáme 600 let výročí upálení Mistra Jana Husa osobnosti, o které v naší zemi slyšel úplně každý.

Co formovalo a ovlivňovalo Jana Husa od jeho dětství až po dospělost? Kdo přesně byl Jan Hus a jak je možné, že byl přítel králů a zároveň miláček prostého lidu? O jakou pravdu, za kterou byl Jan Hus ochoten zemřít, vlastně šlo? Byla to pouze kritika stávajícího společenského systému nebo to bylo něco, co hluboce tvořilo samotnou podstatu osobnosti Jana Husa? Co přineslo společnosti Janovo upálení a má dopad i do našeho 21. století?

O těchto a dalších podobných tématech přijde vyprávět do bítešského muzea David Rafael. Beseda proběhne **v pondělí 9. listopadu od 17.00 hodin** ve velkém výstavním sále na Masarykově náměstí 5.

David Rafael je popularizátor české historie z pohledu tzv. české reformace. Studoval 3,5 roku historii a teologii na českých i zahraničních soukromých školách. Je častým řečníkem na téma české národní identity, věnuje se přednáškové činnosti, spolu s manželkou jsou autory námětů k filmům s historickou tématikou.

David Rafael, Ivo Kříž

AUSTRALSKÝ KONTINENT OČIMA MANŽELŮ MÁROVÝCH

Městské muzeum ve spolupráci s Městskou knihovnou ve Velké Bíteši pořádá v pořadí již pátou přednášku manželů Márových. Australská projekce rodiny Márových vás často

Opera a více než kilometr dlouhý most. | Foto: Archiv manželů Márových.

donutí vydechnout: „To snad není možný.“ Objeli celý kontinent kolem dokola a vydali se i do horoucího středu k posvátnému rudému monolitu Uluru. Cestou nakrmili skákající krokodýly, šnorchlovali ve Velkém bariérovém útesu, házeli bumerangem nebo naslouchali hraní Aboridžinců na didžeridu. Žasli v poušti mezi tisícovkou skalních jehel Pinnacles, nadšeně krmili klokany z ruky a šplhali po žebříku kolem stromu do výšky 70 metrů. Prožijete společně s nimi příběh plný dobrodružství, napětí a radosti.

Jiří Mára je autorem sedmi cestopisných knih a dokumentárních filmů, které si můžete na besedě zakoupit za zvýhodněné ceny.

Přednáška proběhne **ve čtvrtek 26. listopadu od 17.00 hodin** ve velkém výstavním sále muzea na Masarykově náměstí čp. 5.

Ivo Kříž, Městské muzeum ve Velké Bíteši

POZVÁNKA NA VÁNOČNÍ KONCERT VÁCLAVA HUDEČKA A JAKUBA PUSTINY

Informační centrum a Klub kultury Vás zve na **operetně VÁNOČNÍ KONCERT houslového umělce Václava HUDEČKA a tenoristy Jakuba PUSTINY.**

Václav Hudeček. | Foto: Archiv umělce

Václav Hudeček zahájil svoji příkladně strmou cestu mezi českou a mezinárodní interpretační elitu v šedesátých letech. Hudečkovo sympatické vystupování a zejména styl jeho hry spojující technickou suverenitu s vervně tvořeným a emocionálně bohatým tónem a s radostí, kterou dovede nezaměnitelným způsobem přenášet do publika, okouzluje obecenstvo bez rozdílu věku. Jeho nahrávka Vivaldiho Le quattro stagioni s dirigentem Pavlem Koganem je od roku 1992 stále nejúspěšnější produkcí v České republice a interpret za ni získal zlatou a v roce 1997 platinovou desku. Rovněž za další svoje nahrávky obdržel interpret zlaté desky. Václav Hudeček se nevěnuje jen

kompozicím starých mistrů, ale rozšiřuje své repertoárové spektrum o díla XX. století (Janáček, Prokofjev) a skladby soudobých českých autorů (Kymlička, Fišer, Mácha). Systematicky se stará o pomoc nastupující české interpretační generaci, a to jak každoročním pořádáním letních houslových kurzů v Luhačovicích, tak představováním těch nejlepších jako hostů na svých koncertech v rámci tradičních vánočních turné nebo na Hudečkem pořádaných Svátcích hudby v kostele sv. Šimona a Judy Praze. V roce 2007 u příležitosti státního svátku 28. října udělil prezident republiky Václav Klaus V. Hudečkovi vysoké státní vyznamenání „Za zásluhy o stát v oblasti kultury a umění“. V říjnu 2012 převzal z rukou primátora stříbrnou medaili hlavního města Prahy jako zvláštní projev úcty a ocenění uměleckého přínosu a zásluh o rozvoj pražské kulturní scény u příležitosti jeho životního jubilea.

Pro Velkou Bíteš již známý **Jakub Pustina** byl od počátku pěvecké kariéry veden předním sólistou Národního divadla, národním umělcem a držitelem ceny Grammy Václavem Zítkem. Je absolventem Mistrovských pěveckých kurzů Petra Dvorského (SK). Získal první cenu na Mezinárodní pěvecké soutěži A. Dvořáka v Karlových Varech. Dále je držitelem prvního místa z Mezinárodní pěvecké soutěže I. Godina, druhého místa z Mezinárodní pěvecké soutěže M. S. Trnavského a stal se absolutním vítězem soutěže Pražský pěvec. Zpíval po boku Petra Dvorského, Josého Cury nebo Evy Urbanové. V roce 2007 debutoval na jevišti Státní opery v Košicích. Od roku 2011 pravidelně vystupuje v Národním divadle Praha a ve Slovenském národním divadle Bratislava. V roce 2014 debutoval v Národním divadle v Panamě, kde se také v roce 2015 představil jako Canio z Leoncavallových Komediantů. V současné době se věnuje především interpretaci Richarda Wagnera, kterého měl možnost prezentovat i v rámci nejprestižnějšího festivalu Richarda Wagnera v německém Bayreuthu. Jeho hlas zněl za doprovodu symfonického orchestru nebo klavíru například v Polsku, Německu, Belgii, Francii, Itálii, Rakousku, Maďarsku, Lucembursku, Dánsku, Slovensku, Americe, Austrálii a Novém Zélandu. Pěvecky se zdokonaluje u Petra Dvorského a Gabriely Beňačkové.

Na Vánočním koncertě také vystoupí mezzosopranistka **Andrea Purtic** z Rakouska, absolventka konzervatoře ve Vídni. Mezi role, které měla již možnost ztvárnit na operních jevištích patří například Hänsel v Hänsel und Gretel nebo Sestra Mathilda (Dialogy karmelitek), ale též operetní tituly, jako např. Pařížský život nebo Vídeňská krev. Je vítězkou Mezinárodní pěvecké soutěže Jakuba Pustiny a pěvecké soutěže Oscara Strausse.

Jako doprovod na klavír bude **Branko Ladič** ze Slovenska a **Petr Adamec**.

Branko Ladič ze Slovenska patří k mladé generaci slovenských dirigentů a klavíristů. Studoval na Konzervatoři v Košicích klavír u Ludmily Kojanové a dirigování u Jana Drietomského a později na Vysoké škole múzických umění v Bratislavě dirigování u Ondřeje Lenárda a Petra Feranca. Paralelně navštěvoval přednášky na Katedře hudební vědy Filozofické fakulty Univerzity Komenského, kde absolvoval doktorandské studium a kde od roku 2013 působí jako odborný asistent. Absolvoval zahraniční stáže u Erika Wächtera

v zemském divadle v Detmoldu, na Univerzitě a zároveň v Opeře v Lipsku, jakož i mistrovské kurzy u Marka Stringera v Rakousku. V Opeře SND se představil několika asistencemi (Boris Godunov, Svatopluk, Její pastorkyňa, Netopýr, Salome), jakož i dirigováním Donizettiho opery Lucrezia Borgia a dětské verze Mozartovy Kouzelné flétny (O kouzelné flétně a jiných kouzlech). Jako klavírista a korepetitorem spolupracuje s předními sólisty a sborovými tělesy.

Petr Adamec klavírista vystudoval pražskou konzervatoř a následně AMU v Praze. Během studia začal s výukou klavíru na vojenské hudební škole v Roudnici n. L. Od roku 1970 se stal pedagogem na pražské konzervatoři a od roku 1972 vyučuje také na AMU, kde vede Oddělení klavírní spolupráce. Již od konzervatoře spolupracuje s houslistou Bohuslavem Matouškem. Tato spolupráce a osobní tíhnutí ke komorní hře vedly k tomu, že si Adamec nevybral dráhu sólisty. Za svou kariéru doprovázel obzvláště interprety na dechové nástroje např. Trio Bohuslava Martinů, Opus tre a další. V současné době se téměř výhradně zaměřuje na umělecké partnerství s houslisty Bohuslavem Matouškem a Václavem Hudečkem.

Galakoncert mistrů se uskuteční v **neděli dne 6. prosince 2015 v 17.00 hodin** v kulturním domě ve Velké Bíteši. Vstupné dobrovolné.

Těšíme se na Vás.

Informační centrum a Klub kultury

HISTORIE

HISTORIE VELKOBÍTEŠSKÝCH DOMŮ

Seriál o domech a jejich majitelích na náměstí, v ulicích i na předměstích Velké Bíteše zabývající se dobou před rokem 1871. Nyní RŮŽOVÁ ULICE, ZANIKLÝ DŮM ČP. 136:

Předměstí Růžová ulice

Růžová ulice bývala ve sledované době předměstím, které zahrnovalo nejen nynější Růžovou ulici, ale též Kozí ulici, přilehlý úsek ulice Pod Hradbami a z části za potokem zvané Malá Strana, ulice Za Loukama a Zmola. Toto předměstí se dříve nazývalo Psí ulice, kterýžto název byl používán počátkem 15. století až do prvního číslování domů v roce 1764. Pojmenování Růžová ulice se v gruntovních knihách objevuje poprvé v roce 1600 a teprve postupně získávalo převahu, než v roce 1764 bylo ustanoveno pojmenováním jediným.

Je pravděpodobné, že právě zde se nacházela předpokládaná stará Bíteš, která předcházela městské lokaci první třetiny 13. století. Stará Bíteš mohla být buď malou vsí, anebo spíše zeměpanským dvorcem, který se nacházel nejspíše někde v místech dnešních domů

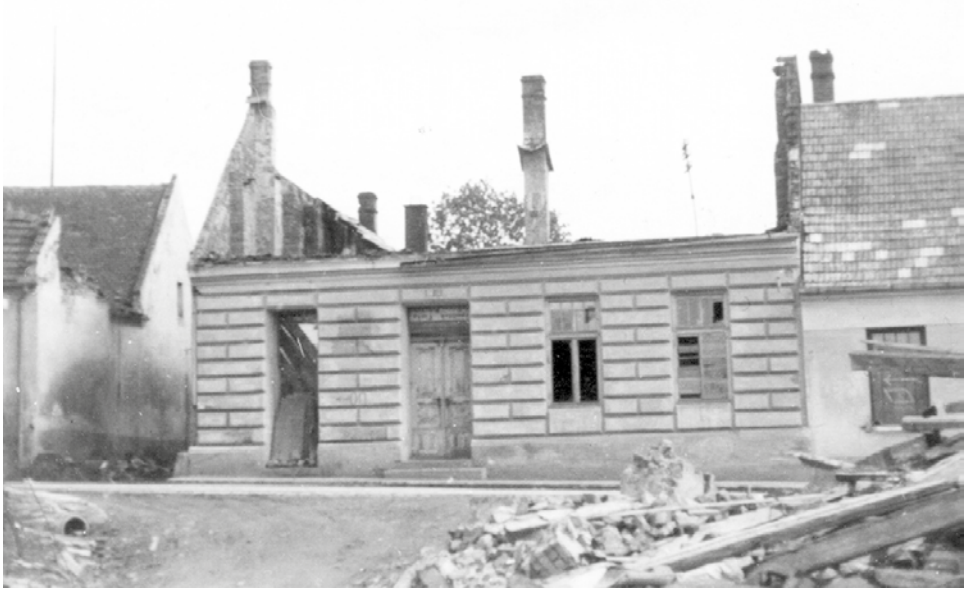

Dům čp. 136 s Fialovým pekařstvím po bombardování v květnu 1945. | Foto: Karel Fráňa (archiv muzea).

čp. 146–148 nad Lužou. Od tohoto předpokládaného dvorce vedla jedna cesta směrem přes město na Žďársko (Růžová ulice), druhá cesta k brodu a dále na Brněnsko či Náměšťsko (Kozí ulice).

Nemalým urbanistickým zásahem do tohoto předměstí se stalo přeložení zemské silnice Brno-Jihlava v 80. letech 18. století. Nově vedla již nikoli od náměšťského mostu po západním okraji předměstí okolo hradeb, ale po výstavbě dlouhého mostu přes rybník Hadr přímo dnešní Růžovou ulicí. V důsledku toho zanikly lávky pro pěší vedoucí mezi domy čp. 157 a 158 ke Strmé ulici. Šířka Růžové ulice ovšem zůstala užší, než by se i tehdy mohlo očekávat od ulice s významnou komunikací. Po druhé světové válce byla tato skutečnost řešena tak, že bombardované domy ve spodní části ulice čp. 142–145 byly při své obnově posunuty na svůj úkor dovnitř svých parcel.

Umístění již zaniklého domu čp. 136 bývalo výjimečné tím, že se před polovinou 19. století nacházel při výjezdu z náměstí po levé straně v těsné blízkosti Dolní (Brněnské) brány. Od městských hradeb jej dělila jen mezera na šířku povozu.

Nejstarším doloženým držitelem domu byl v roce 1414 jakýsi **Havel**. Mnohem později, roku 1594, jej držela pekařka **Tomšová**, od které jej snad před rokem 1607 získal **Vondra Mlča**. Po něm v roce 1623 zdědil dům s vícero polnostmi v ceně 550 moravských zlatých **Václav Vrabec**. Ten jej prodal již roku 1626, a to za cenu 450 mor. zlatých *„s ulevením z jeho dílu na něm 100 zlatých, však bez závdavku“* **Pavlu Soukupovi**. Ani on si jej ale neponechal dlouho, když roku 1630 prodal dům *„ve Psí ulici* [...] *na rohu proti bráně Dolní“* v téže ceně svému bratrovi **Lukáši Soukupovi**, a to s vědomím, že je dům *„velice zpuštěn“*. Nejspíše roku 1646 dům pohořel a po několik let zůstal *„zpustlý, slove požár“*.

V roce 1653 koupil dům za cenu 250 mor. zlatých **Vavřinec Plaček**, který jej měl začít splácet až po třech letech, aby během této doby dům opravil. Následujícího roku přikoupil k domu stodolu *„ležící na Malé Straně aneb slove Psí Hoře“* za 12 mor. zlatých a zároveň odprodal roli za 18 mor. zlatých. Vavřinec Plaček tu hospodařil až do roku 1696, kdy *„jsouce vdovcem drahný čas a hospodářem přes 43 let pořád zběhlá, též velmi hrubě věkem již sešlý“*, prodal dům *„slove Soukopovský“*, který byl *„však téměř na díle pustý“*, i s polnostmi a povinností výměnku za cenu 266 mor. zlatých svému synovi **Tomáši Plačkovi**. Ten pak v letech 1710–1716 odprodal tři role za celkovou částku 40 zlatých. A roku 1719 prodal *„pro svou velikou potřebnost a nemožnost, s vědomím a s vůlí své manželky“* i dům *„téměř na díle pustý“* i s vypsanými polnostmi, a to **Davidu Mikuláši Schatzovi** za tutéž cenu 266 mor. zlatých. Schatz zavdal 21 rýnských zlatých, které Plaček *„za svůj náklad k sobě přijal“*, čímž byl vyplacen.

Brzy, roku 1725, již vdova po Schatzovi Mariana, nově provdaná Klaubrová, prodala dům bednáři **Tomáši Ondrákovi** též za 266 mor. zlatých. Jako závdavek přijala *„od svého prvnějšího manžela Davida Shatz vynaložené šedesáte tři rejnský“*, kterými byla vyplacena. Roku 1758 zdědil dům nejmladší Tomášův syn též bednář **František Ondrák**, který měl vyplatit své sourozence Dominika (za krávu 10 zl. a míru žita), Pavla (na vojně, kde pak padl, roli a 2 míry žita), Annu (vdaná v Čechách, 2 míry žita), Helenu Braunovou (2 míry žita) a Veroniku Nimetovou (manžel na vojně). Roku 1790 již vdova Dorota Ondráková postoupila dům, který *„za sumu 400 zlatých šacovaný jest“*, svému nejmladšímu synovi taktéž bednáři **Martinu Ondrákovi**. Ten měl vyplatit 232 zlatých obecních vejrunků a svým sourozencům Kateřině Šanderové, Marianě, Šebestianovi a Bartoloměji každému po 30 zlatých. Poté roku 1816 již vdova Dorota Ondráková postoupila dům s devíti jitry rolí (v tratích Rejtok, Nad Skalním a U Kamennýho Kříže) a dvěma jitry zahrad a luk v ceně 460 zlatých svému nastávajícímu zeti krejčímu **Ondřeji Dufkovi** (manželka Anežka). Ten měl vyplatit ještě obci 60 zlatých vejrunků, Jiříku Šanderovi 200 zlatých dědického podílu, Marianě Ondrákové podobně 100 zlatých a *„na fundaci mše svatej zdejšímu chrámu Páně“* 100 zlatých. Později roku 1855 Dufek nechal připsat dům v ceně 1540 zlatých svému zeti **Janu a Josefě Pavlovcům**.

V roce 1859 koupili dům **František a Marie Vorlovi**. Následně roku 1877 jej pořídili za 1500 zlatých patrně pekař **František a Marie Bartoňkovi**. Dodejme, že se pekařství v domě udrželo až do poloviny 20. století. Dům pak zanikl v důsledku výstavby silnice a ulice Na Valech počátkem 70. let 20. století.

Prameny: SOkA Žďár n. S., f. AM Velká Bíteš, kn. sig. 11787, fol. 149, 226, 239, 248, kn. sig. 11788, fol. 56, 77, 121, 157, 214, 221, 242, 285, 286, kn. sig. 11789, fol. 37, kn. sig. 11792, fol. 1, kn. sig. 11797, fol. 2–5. O vývoji předměstí Růžová ulice: Jan ZDUBA, *Urbanistický vývoj vrchnostenského města Velké Bíteše v letech 1414–1848*, vlastnivědný sborník Západní Morava XIII., 2009, str. 157–159. Dušan CENDELÍN a Pavel BOLINA, *Historické pozemní spojení západní Moravy s Malou Hanou: Dopravní linie a jejich vztah k blízkému osídlení*, nepublikováno.

Jan Zduba

OKRSKOVÉ SETKÁNÍ ZASLOUŽILÝCH HASIČŮ A FUNKCIONÁŘŮ

Sdružení hasičů Čech, Moravy a Slezska je organizací, která rozhodně na své veterány nezapomíná. Těm, kteří se svou činností zvláště podíleli na rozvoji českého hasičstva, je udělován titul „Zasloužilý hasič“. V okrese Žďár nad Sázavou byl titul „Zasloužilý hasič“ udělen 75 členům, z toho 36 žije a 39 zemřelo. Setkání zasloužilých funkcionářů již pořádá 12 z 25 okrsků OSH Žďár nad Sázavou.

Tradiční setkání zasloužilých hasičů a funkcionářů pořádal okrskový výbor SH ČMS Velká Bíteš v sobotu 17. října 2015. Hostitelem byl tentokrát SDH Jindřichov. Jedná se o setkání hasičů-seniorů, kteří celý svůj život zasvětili dobrovolné požární ochraně a ochraně majetku bližních. Jako poděkování za dlouholetou věrnost svému poslání proběhla prohlídka Centra hasičského hnutí v Přibyslavi. Po návratu do Jindřichova a po společném fotografování proběhl oběd. V sále nově zrekonstruovaného kulturního domu sešlo 33 dlouholetých členů hasičských sborů z celého okrsku Velká Bíteš a řada hostů. Přítomné přivítal a jednání zahájil starosta okrsku br. Ludvík Zavřel, který přítomné seznámil s činností okrsku Velká Bíteš za rok 2015. Vedoucí aktivu zasloužilých hasičů br. Ladislav Fajmon seznámil činností aktivu, 2. náměstek okresního starosty br. Antonín Teplý seznámil s děním v OSH Žďár nad Sázavou, s děním na požární stanici ve Velké Bíteši seznámil velitel ppor. Bc. Miroslav Volf, s činností Klubu historické techniky seznámil starosta okrsku Heřmanov br. Milan Kubíček. Za hostitelskou obec se rozloučil starosta místního sboru bratr Pavel Burian. Po oficiální části ještě pokračovala spontánní bratrská zábava.

Jako hosté se tohoto setkání zúčastnili: člen VV OSH Žďár nad Sázavou br. Jiří Klusák; velitel okrsku Velká Bíteš br. Petr Fousek; člen aktivu zasloužilých hasičů br. František

Společné foto ze setkání. | Foto: David Dvořáček

Kabelka; starosta města Velká Bíteš Ing. Milan Vlček aj. Nejstarší hasič v okrsku Velká Bíteš je člen SDH Kuřimská Nová Ves 83-letý br. Zdeněk Babička.

Velký dík patří našim sponzorům, především řediteli společnosti Bítešská dopravní společnost, spol. s r.o. Ing. Miloslavu Klimentovi za bezplatné zajištění dopravy do CHH Přibyslav, Cukrárně Knotková a **Uzenářství a lahůdky Sláma s.r.o.** za pohoštění.

David Dvořáček

SPORT

KDO SE STANE BÍTEŠSKÝM DVANÁCTIBOJAŘEM?

V prosinci loňského roku začal 2. ročník Bítešského dvanáctiboje – soutěže, kterou chtějí její organizátoři podpořit rekreační sportování v našem městě a okolí.

Každý měsíc jsme se setkávali, abychom změřili síly v různých disciplínách. Jedenáct disciplín máme úspěšně za sebou, zbývá jedna poslední – silový trojboj, jenž se uskuteční **14. listopadu** v bítešské posilovně. Ještě týž den budou mít organizátoři napilno. Čeká je bodové vyhodnocení této celoroční soutěže, tisk diplomů a příprava večerního vyhlášení vítězů v mužské a ženské kategorii.

Sejdeme se v 19.00 hodin v kavárně Kreative Café. Pokud se chcete o tomto projektu dozvědět více, je to ta nejlepší možnost užít si s námi závěrečný večer. Bližší ohlédnutí za uplynulým 2. ročníkem přineseme v prosincovém Zpravodaji.

Ondřej Machola, spoluorganizátor Bítešského dvanáctiboje

OZNÁMENÍ TJ SPARTAK

Oznamujeme, že plánovaná sportovní akce „Latinskoamerické rytmy“ se dne 14. listopadu 2015 z důvodu nepřítomnosti lektora v ČR ruší.

Hana Holíková

OSTATNÍ

LETNÍ ŠKOLA SENIORŮ 2015 JE U KONCE

Krajský úřad Kraje Vysočina již druhým rokem uspořádal zajímavou vzdělávací aktivitu pro seniory z Vysočiny s názvem Letní škola seniorů. Do osmi vybraných měst jsme zavítali se sedmi přednáškami, které navštívila více než tisícovka nadšených zájemců o studium.

Letošní ročník Letní školy seniorů byl pořádaný v rámci projektu Na pomoc seniorům Kraje Vysočina, byl zahájen v červnu a s posledními letními dny úspěšně skončil. Přednášky navštěvovali senioři z domovů pro seniory, z domů s pečovatelskou službou, klubů důchodců a z řad široké seniorské veřejnosti. S přednáškami jsme zavítali do Chotěboře, Žďáru nad Sázavou, Velké Bíteše, Velkého Meziříčí, Jemnice, Moravských Budějovic, Počátek a Světlé nad Sázavou.

Obsah přednášek byl zaměřen na bezpečnost seniorů z mnoha různých aspektů: ochrana života, zdraví a majetku, internetová bezpečnost, ale také jak se chránit před riziky kolem nás a čelit domácímu násilí. Dále se mohli účastníci seznámit s tím, jak se starat o své tělo pomocí bylinek a dalších zdravých produktů, ale také jak pečovat o svojí duševní pohodu, jak čelit osamělosti seniorů a jak se vlastní aktivitou dostat ze sociální izolace.

Spokojené ohlasy seniorů a nespočet dotazů na další přenášky a nová témata z cyklu Letní školy seniorů nás pobízí k pokračování této aktivity, která je v Kraji Vysočina významná.

Kraj Vysočina pořádal Letní školu seniorů 2015 v osmi obcích kraje Vysočina a při pořádání této aktivity vždy požádal o spolupráci organizaci, ve které se přednáška konala. Ve Velké Bíteši se Letní škola seniorů uskutečnila již v loňském roce a vzhledem k velice dobré spolupráci s pracovníky Klubu kultury a k velkému počtu i zájmu seniorů jsme se rozhodli Letní školu i v roce 2015 uskutečnit ve Velké Bíteši opakovaně. Pracovníci Klubu kultury a kulturního domu vždy vzorně nachystali školící místnost, vynikající byl servis v podobě pitného režimu a jako bonus navíc dostali všichni senioři i školitelé výborný oběd z restaurace „Naše bítešská“. Tato příkladná péče o seniory byla nadstandartní a všem zúčastněným pracovníkům patří obrovský dík. Nejen senioři, ale i školitelé byli velmi potěšeni tímto přístupem a den strávený ve Velké Bíteši byl světlým bodem celé Letní školy seniorů. Děkujeme!

Táňa Křížová, oddělení sociálních věcí Kraje Vysočina

BÍTEŠSKÁ AKADEMIE

Kolpingova rodina spolu s KDU-ČSL pozvala do svého pravidelného přednáškového cyklu doktora Pavla Hoška, vysokoškolského učitele, zabývajícího se problematikou islámu, aby přítomné posluchače seznámil s tím, co znamená islám pro současnou Evropu. Že je to problematika velice aktuální, neopomněl ve svém úvodním slově před zaplněným sálem zdůraznit také MUDr. Tomáš Lajkep, moderátor večera, a podotkl, že jistý křesťanský vhled k této vážné problematice bude určitě přínosem. Přednášejícímu se podařilo toto složité téma přednést přehledně, stručně a srozumitelně, za což sklidil zasloužený potlesk. V souvislosti se současnou uprchlickou krizí nebude ke škodě seznámit s tím podstatným, co bylo řečeno, také Vás, čtenáře Zpravodaje:

Co znamená islám pro Evropu?

Mešita ve Spojených arabských emirátech. | Zdroj: Wikipedie

Islám je nejmladší světové náboženství. Je to monoteistická víra, která sdílí některé hodnoty s židovstvím a křesťanstvím, vzniklo v sedmém století po Kristu a má v současné době možná jednu a tři čtvrtě miliardy stoupenců. Znamená to tedy, že je druhým nejpočetnějším náboženstvím. Křesťanů nebo lidí, kteří se hlásí ke křesťanství, je něco přes dvě miliardy, takže, když sečteme křesťany a muslimy, tak jsme hodně přes polovinu současného lidstva. Z médií víme, že v naší zemi není muslimů příliš mnoho. Ty odhady jsou mezi 20-ti až 30-ti tisíci, ačkoliv v Brně je nějaká viditelná menšina, ale v podstatě většina z nás Čechů a Moravanů nemá žádnou praktickou denní zkušenost s jejich pravidelným potkáváním. Jiné je to samozřejmě v zemích, jako je např. Německo, Francie a Anglie, kde je jich díky přistěhovalectví několik milionů. Proto je tam podstatně větší možnost každodenního setkávání se s nimi jako se sousedy, spolužáky či kolegy v práci. To také souvisí s u nás rozšířeným názorem, že Česká republika se nezdá být pro tyto běžence atraktivní. Většina těch lidí, kteří do Evropy míří, se snaží rozvinout nějaký kontakt, který již mají s velkými komunitami v Německu, Francii, Velké Británii aj. To je také jeden z důvodů, proč ČR příliš nefiguruje mezi cílovými zeměmi. Ti lidé prchají zejména proto, že přestali věřit v nějaké zlepšení situace ve svých zemích.

Evropa je v kontaktu s islámem od jeho samého počátku. Od začátku měli evropští křesťané za to, že islám je nějaké z kořenů vytržené křesťanství, jakási jeho ne úplně povedená forma. Vzhledem k tomu, že muslimové vyznávají a prokazují úctu těm důležitým biblickým postavám, které křesťané znají ze Starého a Nového zákona, tak se po nějakou dobu nabízelo vysvětlení, že islám je taková arabská verze křesťanství nebo že zakladatel islámu Mohamed dal dohromady to, co slyšel od židů a od křesťanů, přidal k tomu něco svého osobitého a z toho vytvořil jakousi novou verzi neboli adaptaci toho monoteistického židovsko-křesťanského náboženství s nějakým osobitým arabským prvkem a to nabídl těm svým arabským, v té době „pohanským“ soukmenovcům. V koránu se to také hemží různými biblickými postavami – Ježíše, který je jednou z nejvíce zmiňovaných postav koránu vůbec, stejně jako Marie nebo Abraháma a Mojžíše. Z určitého úhlu pohledu je korán vlastně jakýmsi kritickým rozhovorem se svatou knihou židů a křesťanů. Zde začal Mohamed navazovat na to, co učí židé a křesťané, ale v některých věcech se s nimi rozchází. Možná by se dalo

říct, že křesťané by se snáze dohodli třeba s budhisty, kteří věří a vyznávají úplně jiné věci a úplně jiným způsobem, zatímco blízkost některých základních výpovědí mezi křesťanstvím a islámem ty věci možná komplikuje.

Nicméně historie vzájemných kontaktů mezi evropskými křesťany a muslimy je spíše znamením mocensko-politicko-vojenské konfrontace, než ve znamení nějakých teologických sporů. Evropané se nejdříve setkávali s muslimy, s těmi arabskými, kterým Evropané říkali **Saracéni**, tedy ti arabští muslimové, kteří po nějakou dobu ohrožovali Evropu zejména z jihovýchodu a posléze těch posledních pět století koexistence mezi světem evropským a světem islámským, kdy potom Saracény v čele světa islámu vystřídali **Turci**. Potom, někdy od 15. stol. až do konce I. světové války, jsou pojmy Turek a muslim spíše synonyma, jako by se trochu pozapomnělo, že to začalo v arabském prostředí, ale každopádně to „přeznačování“ má spíše povahu vzájemného měření sil, než že by šlo o to, co je podobného nebo rozdílného mezi křesťanstvím a islámem.

Už pár let po smrti zakladatele islámu Mohameda v roce 632 se chalív Omar, druhý z jeho nástupců, dostává v roce 638 do **Jerusaléma** a tím vlastně způsobuje změnu pro křesťanskou Evropu, která není ani tak politická, jako spíše symbolická. Tím se nejsvětější místo křesťanské víry a tradice, cíl křesťanských poutníků a velmi důležitý motiv křesťanské literatury, umění a sebepojetí, stává součástí islámu. Od té doby až na práh současnosti byla Svatá země v rukou muslimských panovníků. Za zmínku stojí ještě jedno datum - rok 732, kdy překvapivě a pro mnohé naprosto nečekaně nastal vítězný pochod muslimských vojsk různými směry, ale zejména směrem k Evropě. Zastaven byl někde u Tours ve Francii, kdy Karel „Kladivo“ udělal tečku za jejich postupem do Evropy. V následujících staletích docházelo ke snaze změnit situaci zejména ve Svaté zemi. V sérii křížových výprav mezi 11. a 12. stoletím chtěli evropští křesťané získat zpět ta nejsvětější místa křesťanské víry a tradice z rukou, jak se tehdy říkalo „nevěřících“. To se příliš nezdařilo, navíc tyto křížové výpravy způsobily velké morální trauma, protože došlo k mnoha nespravedlnostem, které předčily všechno dobré, co jinak touto cestou mohlo vzniknout, jak se domnívali ti, kteří ve své upřímné křesťanské víře tato tažení podporovali. Potom evropští křesťané vytlačili muslimy z jihu Španělska a Portugalska, kde byli několik set let u politické moci, zpět na sever Afriky. Evropa se tedy nemuslimisovala a došlo k znovu získání Pyrenejského poloostrova pro křesťanské panovníky.

Tato vzájemná interakce nebyla jenom negativní a konfliktní. V době největšího rozkvětu arabské muslimské kultury dosahovali nejlepší arabští učenci největších intelektuálních, vědeckých a literárních výkonů té doby, takže se nejchytřejší křesťané a nejchytřejší židé učili arabsky, aby mohli číst ty nejlepší knihy, které v době středověku vznikaly, takže tady byla dobrá **vzájemně se obohacující kulturní výměna**. Toto je přece jenom jeden povzbudivý protipříklad z této jinak složité, konfliktní interakce mezi světem islámu a světem evropským.

pokračování příště, Alois Koukola

BÍTEŠSKÁ AKADEMIE V LISTOPADU: OTEC BOHUMIL NÁS SEZNÁMÍ SE ZÁŽITKY Z ALBÁNIE

Mnozí bítešští farníci letos zaznamenali delší nepřítomnost otce Bohumila během prázdnin. A leckoho překvapilo, kam zamířily jeho kroky: strávil několik týdnů v Albánii, aby pomohl s realizací projektu Albanian Challenge.

Asi stovka Čechů tam pomáhala při povznesení albánského údolí Curraj Eperm. Rozjeli tam projekty na opravu kostela, značení turistických tras nebo stavbu mostu v sousední vesnici Theth.

„Byl to pro mě nádherný pobyt v Albánii s početnou skupinou - většinou vysokoškoláků, celkem na třech turnusech se jich vystřídalo 97. A byla to krásná tečka za prázdninami. Znamenalo to pro mě velmi silnou zkušenost Boží blízkosti v nádherné přírodě umocněnou spontánním nadšením, optimismem a ideály mladých lidí,“ říká otec Bohumil. Protože většina z pomáhajících vysokoškoláků byli praktikující katolíci, otec Bohumil jim sloužil mše a duchovně je doprovázel.

V neděli 22. listopadu v 18.00 hodin na ZUŠ nás otec Bohumil spolu s Honzou Balákem, s hlavním autorem myšlenky Albánské výzvy seznámí s tím, jak všechno v Albánii probíhalo, a chybět nebude ani promítání fotek.

Ladislav Koubek

ZPRÁVY ZE SENIORKLUBU

PROJEKT ZDRAVÁ ŠKOLA

V říjnu jsme byli pozváni na návštěvu ZŠ Tišnovská ve Velké Bíteši. Tam jsme si v rámci projektu, který podporuje zdravý životní styl „Zdraví ze zdravé přírody“ povídali o biopotravinách. Po zajímavé přednášce jsme si společně s učitelkami Lenkou Oberreiterovou, Pavlou Blahovcovou a paní ředitelkou Mgr. Blankou Gaizurovou uvařili z biopotravin oběd a pak ho také snědli.

Na jídelníčku byla hrášková polévka, karbanátky, ve kterých byl mimo jiné bulgur, jáhly, červená čočka, špaldová mouka. Příloha byla z pečené zeleniny - dýně, červená řepa, cibule, česnek, mrkev, brambory. A na závěr sváteční jablečný kompot - z čerstvých jablek a sušeného ovoce. Poučili jsme se, ochutnali zajímavé pokrmy a strávili příjemné chvíle v dobré společnosti.

Druhá naše návštěva patřila Domovu bez zámku ve Velké Bíteši. Opět jsme navštívili terapeutickou dílnu. Prohlédli jsme si nové výrobky klientů z keramiky a ve společnosti klientů a terapeutky paní Chytkové jsme si vyzkoušeli práci s hlínou. Při práci a povídání, co je nového v domě a co plánují senioři, čas příjemně ubíhal.

Dále jsme po hodech zahájili pravidelné vycházky po okolí. Byli jsme na Bělizně a prošli Nesměřské údolí mezi Tasovem a Velkým Meziříčím. Vycházíme každé pondělí ve 13 hodin z Masarykova náměstí. V případě delší vycházky bývá změna vyvěšena v naší vývěsce na náměstí. V případě nepříznivého počasí se vycházka ruší.

Jana Požárová

NOVÁ MOŽNOST RELAXACE PRO ŽENY VE VELKÉ BÍTEŠI

Prostory v centru PoHoDa a Oriflame. | Foto: Marcela Machalová

V příjemných podzimních dnech jsme otevřely v Bíteši nový prostor pro ženy. Je to místo pro odložení každodenních starostí, stresů a všeho, co řešíme. U nás můžete ze sebe sundat vše nepotřebné a tíživé. A domů si ponesete náruč jen toho dobrého a posilujícího.

Každá žena má zářit, rozdávat lásku a radost kolem sebe. Současný přespříliš rychlý styl života toto moc nedovoluje. Žena bývá zavalená množstvím povinností doma i v zaměstnání. Potřebuje zvládat všemožné další úkoly a často toho je až nad hlavu. Kam to potom vede? Doma, na své nejmilejší už nemá sílu na úsměv a vlídné slovo. A kolotoč se točí dál. Jak ho zastavit a vystoupit?

Tak, až půjdete kolem parku, kostela nebo Lidušky, zastavte se u nás v PoHoDě a zjistíte, že je spousta možností, které umí vyharmonizovat tělo i ducha. A hlavně vás naučí, jak vše kolem zvládat s lehkostí a grácií, i když bude kolem pod mrakem nebo hodně větrno.

Marcela Machalová a kolegyněmi a PoHoDa na náměstí Osvobození 106

CO BYLO PRVNÍ – VEJCE NEBO SLEPICE?

Ani nevím proč, ale nedávno jsem si vzpomněla na otázku, kterou jsme jako děti řešily – Co bylo dřív? Vejce nebo slepice? Byla to legrace hádat se, protože každý hájil to své, ale ani pro jednu možnost neexistoval žádný pádný argument a jedno vyvracelo druhé. Postupně jsem o tom přestala přemýšlet, protože tento problém neměl řešení. Když se mi nedávno tento moment vybavil, musela jsem se usmát. Teď, jako křesťanka, už mám odpověď. Věřím, že Bible je Boží slovo, a vím, že je pravdivá, protože jsem si na vlastní kůži mohla vyzkoušet, že to, co je v ní napsáno, funguje. V Bibli se píše, že Bůh stvořil svět (viditelný i neviditelný), a to v šesti dnech a popisuje se zde, který den co bylo stvořeno:

Genesis 1. Kapitola, 20-22: „I řekl Bůh: „Hemžete se vody živočišnou havětí a létavci létejte nad zemí pod nebeskou klenbou!“ I stvořil Bůh veliké netvory a rozmanité druhy všelijakých hbitých živočichů, jimiž se zahemžily vody, stvořil i rozmanité druhy všelijakých okřídlených létavců. Viděl, že to je dobré. A Bůh jim požehnal: „Ploďte a množte se a naplňte vody v mořích. Létavci nechť se rozmnoží na zemi.“ Byl večer a bylo jitro, den pátý.

Slepice je pták (létavec) a ptáci byli stvořeni pátý den. Společně se slepicí bylo v jejím těle stvořeno i vejce. Takže otázka je vyřešena – vejce i slepice vznikly ve stejný den!

Pokud budete mít zájem si o výše uvedeném nebo třeba i jiném tématu popovídat, ráda bych vás pozvala na naše „netradiční“ bohoslužby, které se konají každou **druhou a čtvrtou neděli v měsíci v 17.00 hodin v učebně v prostorách Klubu kultury na Masarykově náměstí č. 5 v 1. patře.**

Věra Pokorná za Apoštolskou církev ve Velké Bíteši

SOUHRNY USNESENÍ

SOUHRN USNESENÍ ZE SCHŮZE RADY MĚSTA VELKÁ BÍTEŠ Č. 28/2015 KONANÉ DNE 14. ZÁŘÍ 2015

• **2/28/15/RM – schvaluje** text zápisu ze schůze rady města č. 27/2015 ze dne 7. 9. 2015.
odpovědnost: rada města **termín:** 14. 9. 2015
• **3/28/15/RM – rozhoduje** uzavřít nájemní smlouvu k bytu č. 11 o výměře 65,55 m^2 na adrese: Velká Bíteš, Sadová 579 na dobu určitou od 1. 10. 2015 do 31. 8. 2016, za nájemné 54,00 Kč/m^2/měsíc.
odpovědnost: odbor majetkový **termín:** 30. 9. 2015
• **4/28/15/RM – rozhoduje** uzavřít nájemní smlouvu k bytu č. 12 o výměře 37,73 m^2 na adrese: Velká Bíteš, Sadová 579 na dobu určitou od 1. 10. 2015 do 31. 8. 2016, za nájemné 54,00 Kč/m^2/měsíc
odpovědnost: odbor majetkový **termín:** 30. 9. 2015
• **5/28/15/RM – rozhoduje** souhlasit s umístěním svislého dopravního značení na příjezdovou komunikaci k NTC v průmyslové zóně Košíkov, zakazující vjezd vozidel do slepé ulice bez možnosti otáčení, a to mimo vozidel zákazníků NTC. RM současně pověřuje odbor majetkový realizací tohoto dopravního značení.
odpovědnost: odbor majetkový **termín:** 30. 10. 2015
• **6/28/15/RM – rozhoduje** zveřejnit záměr města Velká Bíteš úplatně převést pozemky:
- p. č. 2539/121 orná půda o výměře cca 724 m^2 v k.ú. a obci Velká Bíteš
- p. č. 2539/122 orná půda o výměře cca 711 m^2 v k.ú. a obci Velká Bíteš
- p. č. 2539/120 orná půda o výměře cca 674 m^2 v k.ú. a obci Velká Bíteš
- p. č. 2539/119 orná půda o výměře 731 m^2 v k.ú. a obci Velká Bíteš
- p. č. 2539/118 orná půda o výměře cca 1022 m^2 v k.ú. a obci Velká Bíteš (včetně části pozemku p.č. 2539/14 označeného díl „g“ a části pozemku p.č. 2539/70 označeného díl „f“)
- p. č. 2539/114 orná půda o výměře cca 805 m^2 v k.ú. a obci Velká Bíteš
- p. č. 2539/115 orná půda o výměře 904 m^2 v k.ú. a obci Velká Bíteš
- p. č. 2539/127 orná půda o výměře 1180 m^2 v k.ú. a obci Velká Bíteš,

a to každý z uvedených pozemků za
- nejvyšší nabídnutou kupní cenu, min. za 1200,- Kč/m^2,
- se splatností kupní ceny před podpisem kupní smlouvy,
- se složením kauce ve výši 50.000,- Kč při podání nabídky kupní ceny.

odpovědnost: odbor majetkový **termín:** 30. 9. 2015

• **7/28/15/RM – rozhoduje** schválit spol. E.ON Česká republika, s.r.o., IČ: 25733591, se sídlem F. A. Gerstnera 2151/6, 370 49 České Budějovice snížení jednorázové úhrady za zřízení věcného břemene zřizovaného na pozemcích
- p. č. 149 ostatní plocha, ostatní komunikace,
- p. č. 150 ostatní plocha, silnice,
- p. č. 176 ostatní plocha, ostatní komunikace,
- p. č. 177/1 ostatní plocha, jiná plocha,
- p. č. 177/9 ostatní plocha, ostatní komunikace,
- p. č. 1341/1 ostatní plocha, ostatní komunikace,
- p. č. 1341/2 ostatní plocha, zeleň,
- p. č. 3017/8 ostatní plocha, ostatní komunikace

vše v k.ú. Velká Bíteš, obec Velká Bíteš ve vlastnictví města na cenu 1000,- Kč.
odpovědnost: odbor majetkový **termín:** 31. 10. 2015
• **8/28/15/RM – rozhoduje** uzavřít:
a) dohodu o ukončení nájemní smlouvy k bytu č.11, U Stadionu 278, Velká Bíteš k 30. 9. 2015.
b) nájemní smlouvu k bytu č.11, U Stadionu 278, Velká Bíteš od 01.10.2015 na dobu neurčitou.
odpovědnost: odbor majetkový **termín:** 30. 9. 2015
• **9/28/15/RM – schvaluje** odpisový plán na rok 2015 dle žádosti Střední odborné školy Jana Tiraye Velká Bíteš, příspěvkové organizace č.j. MÚVB/6558/15.
odpovědnost: ředitel příspěvkové organizace **termín:** 31. 12. 2015
• **10/28/15/RM – doporučuje ZM** nevydávat obecně závaznou vyhlášku regulující používání zábavné pyrotechniky na území města Velká Bíteš.
odpovědnost: odbor správní **termín:** 12. 10. 2015
• **11/28/15/RM – rozhoduje** zrušit zadávací řízení na veřejnou zakázku „Snížení energetické náročnosti komplexu budov Základní školy Velká Bíteš p.o. na ul. Tišnovská č.p. 115 ve Velké Bíteši“.
odpovědnost: odbor majetkový **termín:** 29. 9. 2015
• **12/28/15/RM – schvaluje** odpisový plán na rok 2015 dle žádosti Mateřské školy Velká Bíteš, Masarykovo náměstí 86, příspěvkové organizace č.j. MÚVB/6605/15.
odpovědnost: ředitelka příspěvkové organizace **termín:** 31. 12. 2015
• **13/28/15/RM – rozhoduje** souhlasit s uzavřením Mateřské školy Velká Bíteš, Masarykovo náměstí 86, příspěvkové organizace z provozních a technických důvodů od 29. 9. 2015 do 2. 10. 2015.
odpovědnost: ředitelka příspěvkové organizace **termín:** 29. 9. 2015
• **14/28/15/RM – rozhoduje** uzavřít:
a) dohodu o ukončení nájemní smlouvy k bytu č. 2, U Stadionu 275, Velká Bíteš k 30. 9. 2015
b) nájemní smlouvu k bytu č. 2, U Stadionu 275, Velká Bíteš od 1. 10. 2015 na dobu neurčitou.
odpovědnost: odbor majetkový **termín:** 30. 9. 2015
• **15/28/15/RM – rozhoduje** zveřejnit záměr města Velká Bíteš směnit pozemky:
- p.č. 2539/126 orná půda o výměře 1235 m^2,
- část pozemku p.č. 2539/70 orná půda o výměře cca 194 m^2 v k.ú. a obci Velká Bíteš.

odpovědnost: odbor majetkový **termín:** 30. 9. 2015

• **16/28/15/RM – rozhoduje** uzavřít dodatek č. 1 ke smlouvě o dílo na realizaci stavby „Snížení energetické náročnosti budovy Základní školy Velká Bíteš p.o. na ul. Sadová č.p. 579 ve Velké Bíteši“ se zhotovitelem KROS – stav, a.s. Körnerova 7, 602 00 Brno, IČ: 262 27 657, kterým se mění poddodavatel generálního zhotovitele.
odpovědnost: odbor majetkový **termín:** 29. 9. 2015
• **17/28/15/RM – rozhoduje** uzavřít předložený Dodatek č. 1 ke smlouvě o dílo se zhotovitelem RADONtest s.r.o., Na Nivkách 420, 674 01 Třebíč, IČO: 27690482, na stavbu „Protiradonová ozdravná opatření, Základní škola Velká Bíteš, ul. Tišnovská 115, Velká Bíteš“, kterým se mění rozsah prací a cena díla.
odpovědnost: odbor majetkový **termín:** 30. 9. 2015
• **18/28/15/RM – schvaluje** odpisový plán na rok 2015 dle žádosti Mateřské školy Velká Bíteš, U Stadionu 538, příspěvkové organizace č.j. MÚVB/6613/15.
odpovědnost: ředitelka příspěvkové organizace **termín:** 31. 12. 2015
• **19/28/15/RM – rozhoduje** uzavřít s Rybářským spolkem Jindřichov, IČ: 042 03 038, se sídlem Jindřichov 22, 595 01 Velká Bíteš pachtovní smlouvu na propachtování
- pozemku p.č. 111 vodní plocha, rybník o výměře 1525 m^2
- části pozemku p.č. 369/16 ostatní plocha, ostatní komunikace o výměře 150 m^2
vše v k.ú. Jindřichov u Velké Bíteše, obec Velká Bíteš s účinností od 1. 11. 2015 na dobu neurčitou s výpovědní dobou 1 rok za pachtovné 1000,- Kč/rok.
odpovědnost: odbor majetkový **termín:** 31. 10. 2015
• **20/28/15/RM – rozhoduje** uzavřít dodatek č. 3 se zhotovitelem firmou KROS – stav, a.s., Körnerova 7, 602 00 Brno, IČ: 26227657 na akci „MŠ Lánice č.p. 300, Velká Bíteš – II. ETAPA (Snížení energetické náročnosti budovy Lánice 300, Velká Bíteš a Vnitřní stavební úpravy)“, kterým se navyšuje cena díla o 59.065 Kč bez DPH.
odpovědnost: odbor majetkový **termín:** 23. 9. 2015
• **21/28/15/RM – rozhoduje** souhlasit s přijetím finančních darů Základní uměleckou školou, Velká Bíteš, Hrnčířská 117, příspěvkovou organizací dle žádosti č.j. MÚVB/6659/15.
odpovědnost: ředitel příspěvkové organizace **termín:** 30. 9. 2015
• **22/28/15/RM – rozhoduje** souhlasit s převodem finančních prostředků rezervního fondu do fondu investic ve výši 90.750 Kč dle žádosti Základní umělecké školy, Velká Bíteš, Hrnčířská 117, příspěvkové organizace č.j. MÚVB/6658/15.
odpovědnost: ředitel příspěvkové organizace **termín:** 30. 9. 2015
• **23/28/15/RM – rozhoduje** přijmout cenovou nabídku Technických služeb Velká Bíteš spol. s r.o. na demolici přístavby objektu Lánice 42, Velká Bíteš ze dne 7. 9. 2015.
odpovědnost: odbor majetkový **termín:** 30. 9. 2015

SOUHRN USNESENÍ ZE SCHŮZE RADY MĚSTA VELKÁ BÍTEŠ Č. 29/2015 KONANÉ DNE 29. ZÁŘÍ 2015

• **2/29/15/RM – schvaluje** text zápisu ze schůze rady města č. 28/2015 ze dne 14. 9. 2015.
odpovědnost: rada města **termín:** 29. 9. 2015

• **3/29/15/RM – rozhoduje** souhlasit s přijetím věcného daru Mateřskou školou Velká Bíteš, U Stadionu 538, příspěvkovou organizací dle žádosti č.j. MÚVB/6827/15.
odpovědnost: ředitelka příspěvkové organizace **termín:** 30. 10. 2015
• **4/29/15/RM – rozhoduje** uzavřít smlouvu o poskytnutí příspěvku z rozpočtu města na investiční akci „Velká Bíteš – zajištění zásobení pitnou vodou, SO 02 – sanace stávajícího potrubí LT DN 200 cementací“ ve výši 413 150,- Kč se Svazem vodovodů a kanalizací Žďársko, Vodárenská 2, Žďár nad Sázavou, IČ: 43383513, v předloženém znění.
odpovědnost: odbor finanční **termín:** 15. 10. 2015
• **5/29/15/RM – schvaluje** bezúplatný převod majetku – projektu na doplnění dřevin Holubí Zhoř - v účetní hodnotě 178.317,- Kč z vlastnictví ČR - Státního pozemkového úřadu, Husinecká 1024/11a, 130 00 Praha 3, KPÚ pro Kraj Vysočina, do vlastnictví města Velká Bíteš.
odpovědnost: odbor správní **termín:** 30. 10. 2015
• **6/29/15/RM – doporučuje ZM** uzavřít Dodatek č. 1 ke Smlouvě o úvěru č. 99011916427 na snížení energetické náročnosti a stavební úpravy budov ZŠ ve V. Bíteši s Komerční bankou, a. s., Na Příkopě 969/33, 114 07 Praha 1.
odpovědnost: odbor finanční **termín:** 12. 10. 2015
• **7/29/15/RM – doporučuje ZM** rozhodnout poskytnout dotaci z rozpočtu města Velká Bíteš na rok 2015 Tělovýchovné jednotě Spartak Velká Bíteš ve výši 500.000 Kč a uzavřít Smlouvu o poskytnutí dotace s tímto subjektem.
odpovědnost: odbor finanční **termín:** 12. 10. 2015
• 8/29/15/RM – doporučuje ZM rozhodnout úplatně nabýt
- budovu bez čp/če obč. vyb. na p.č. 877/4,
- budovu bez čp/če obč. vyb. na p.č. 878,
- id. ¼ pozemku p.č. 877/3 ostatní plocha,
- id. ¼ pozemku p.č. 878 zastavěná plocha a nádvoří

vše v k.ú. a obci Velká Bíteš včetně všech součástí a příslušenství z vlastnictví Tělovýchovné jednoty Spartak Velká Bíteš, IČ: 15544389, Tyršova 617, 595 01 Velká Bíteš do vlastnictví města Velká Bíteš za cenu 798.360,- Kč s tím, že kupující uhradí správní poplatek za podání návrhu na vklad vlastnického práva do katastru nemovitostí.
odpovědnost: odbor majetkový **termín:** 12. 10. 2015
• **9/29/15/RM – pověřuje** odbor majetkový přípravou podkladových materiálů pro zamezení tranzitního průjezdu nákladní dopravy přes území města po komunikacích 2. a 3. třídy dle novely zákona o pozemních komunikacích.
odpovědnost: odbor majetkový **termín:** 31. 10. 2015
• **10/29/15/RM – doporučuje ZM** schválit úpravu rozpočtu roku 2015 dle rozpočtového opatření města č. 16/2015.
odpovědnost: odbor finanční **termín:** 12. 10. 2015
• **11/29/15/RM – rozhoduje**

1. uzavřít s paní Andreou Maškovou předloženou dohodu o ukončení nájmu nebytového prostoru číslo 101 na adrese: Masarykovo náměstí 67, 595 01 Velká Bíteš

2. zveřejnit záměr pronájmu nebytového prostoru číslo 101 o celkové výměře 65,81 m^2, na adrese: Masarykovo náměstí 67, 595 01 Velká Bíteš.

odpovědnost: odbor majetkový **termín:** 31. 10. 2015

• **12/29/15/RM – schvaluje** odpisový plán na rok 2015 dle žádosti Polikliniky Velká Bíteš, příspěvkové organizace č.j. MÚVB/6709/15.

odpovědnost: ředitel příspěvkové organizace **termín:** 31. 12. 2015

• **13/29/15/RM – doporučuje ZM**

a) rozhodnout úplatně převést

- bytovou jednotku č. 278/21 v budově č.p. 278, bydlení, na p.č. 800,
- spoluvlastnický podíl na společných částech budovy č.p. 278 ve výši id. 5950/71470,
- spoluvlastnický podíl na pozemku p.č. 800 zastavěná plocha a nádvoří o výměře 295 m^2 ve výši id. 5950/71470 vše v k.ú. a obci Velká Bíteš

z vlastnictví města Velká Bíteš za cenu 742.230,- Kč se splatností kupní ceny do 31. 12. 2015 s tím, že náklady za podání návrhu na vklad vlastnického práva do katastru nemovitostí uhradí kupující

b) rozhodnout uzavřít smlouvu o smlouvě budoucí kupní o úplatném převodu

- bytové jednotky č. 278/21 v budově č.p. 278, bydlení, na p.č. 800,
- spoluvlastnického podílu na společných částech budovy č.p. 278 ve výši id. 5950/71470,
- spoluvlastnického podílu na pozemku p.č. 800 zastavěná plocha a nádvoří o výměře 295 m^2 ve výši id. 5950/71470 vše v k.ú. a obci Velká Bíteš

z vlastnictví města Velká Bíteš za cenu 742.230,- Kč se splatností kupní ceny do 31. 12. 2015 s tím, že náklady za podání návrhu na vklad vlastnického práva do katastru nemovitostí uhradí kupující

c) rozhodnout uzavřít zástavní smlouvu k

- bytové jednotce č. 278/21 v budově č.p. 278, bydlení, na p.č. 800,
- spoluvlastnickému podílu na společných částech budovy č.p. 278 ve výši id. 5950/71470,
- spoluvlastnickému podílu na pozemku p.č. 800 zastavěná plocha a nádvoří o výměře 295 m^2

ve výši id. 5950/71470 vše v k.ú. a obci Velká Bíteš mezi městem Velká Bíteš a Raiffeisen stavební spořitelnou a.s., IČ: 492 41 257, Koněvova 2747/99, Praha 3.

odpovědnost: odbor majetkový **termín:** 12. 10. 2015

• 14/29/15/RM – doporučuje ZM zamítnout žádost o úplatný převod části pozemku p.č. 158/1 ostatní plocha, zeleň o výměře cca 40 m^2 v k.ú. Velká Bíteš, obec Velká Bíteš.

odpovědnost: odbor majetkový **termín:** 12. 10. 2015

• **15/29/15/RM – doporučuje** ZM rozhodnout směnit pozemek p.č. 36 ostatní plocha, ostatní komunikace o výměře 12 m^2 v k.ú. Březka u Velké Bíteše ve vlastnictví města Velká Bíteš za pozemek p.č. 38 ostatní plocha, ostatní komunikace o výměře 6 m^2 v k.ú. Březka u Velké Bíteše s tím, že doplatí rozdíl výměr pozemků za cenu 80,- Kč/m^2 a zaplatí náklady za podání návrhu na vklad vlastnického práva do katastru nemovitostí.

odpovědnost: odbor majetkový **termín:** 12. 10. 2015

• **16/29/15/RM – doporučuje ZM** rozhodnout úplatně převést pozemky p.č. 1543 ostatní plocha o výměře 102 m^2, p.č. 1544 zastavěná plocha a nádvoří o výměře 52 m^2 a část pozemku p.č. 1533/1 ostatní plocha, ostatní komunikace o výměře cca 2 m^2 v k.ú. Velká Bíteš, obec Velká Bíteš z vlastnic-

tví města Velká Bíteš za cenu 500,- Kč/m^2 s tím, že kupující uhradí správní poplatek za podání návrhu na vklad vlastnického práva do katastru nemovitostí.
odpovědnost: odbor majetkový **termín:** 12. 10. 2015
• **17/29/15/RM – doporučuje ZM** rozhodnout úplatně převést
- bytovou jednotku č. 280/11 v budově č.p. 280, bydlení, na p.č. 803,
- spoluvlastnický podíl na společných částech budovy č.p. 280 ve výši id. 5710/71884,
- spoluvlastnický podíl na pozemku p.č. 803 zastavěná plocha a nádvoří o výměře 297 m^2 ve výši id. 5710/71884 vše v k.ú. a obci Velká Bíteš
z vlastnictví města Velká Bíteš za cenu 757.630,- Kč se splatností kupní ceny před podpisem kupní smlouvy. Náklady za podání návrhu na vklad vlastnického práva do katastru nemovitostí uhradí kupující.
odpovědnost: odbor majetkový **termín:** 12. 10. 2015
• **18/29/15/RM – rozhoduje** zveřejnit záměr města Velká Bíteš úplatně převést:
- bytovou jednotku č. 278/13 v budově č.p. 278 objekt k bydlení na p.č. 800,
- spoluvlastnický podíl na společných částech budovy č.p. 278 ve výši id. 5980/71470,
- spoluvlastnický podíl na pozemku p.č. 800 zastavěná plocha a nádvoří o výměře 295 m^2 ve výši id. 5980/71470 vše v k.ú. a obci Velká Bíteš za cenu tržní stanovenou znaleckým posudkem.
odpovědnost: odbor majetkový **termín:** 31. 10. 2015
• **19/29/15/RM – doporučuje ZM** rozhodnout úplatně převést pozemek p.č. 1545 zahrada v k.ú. Velká Bíteš z vlastnictví města Velká Bíteš za cenu 500,- Kč/m^2 s tím, že kupující uhradí správní poplatek za podání návrhu na vklad vlastnického práva do katastru nemovitostí.
odpovědnost: odbor majetkový **termín:** 12. 10. 2015
• **20/29/15/RM – doporučuje ZM** rozhodnout úplatně převést
- bytovou jednotku č. 275/8 v budově č.p. 275, bytový dům, na p.č. 794,
- spoluvlastnický podíl na společných částech budovy č.p. 275 ve výši id. 94/1000,
- spoluvlastnický podíl na pozemku p.č. 794 zastavěná plocha a nádvoří o výměře 291 m^2 ve výši id. 94/1000 vše v k.ú. a obci Velká Bíteš z vlastnictví města Velká Bíteš za cenu 798.130,- Kč se splatností kupní ceny před podpisem kupní smlouvy. Náklady za podání návrhu na vklad vlastnického práva do katastru nemovitostí uhradí kupující.
odpovědnost: odbor majetkový **termín:** 12. 10. 2015
• **21/29/15/RM – rozhoduje** uzavřít Smlouvu o poskytnutí užívacích práv ke službě systému ASPI se společností Wolters Kluwer, a.s., se sídlem Praha 3, U Nákladového nádraží 6, PSČ 130 00, IČ: 63077639, v předloženém znění.
odpovědnost: tajemnice **termín:** 31. 10. 2015
• **22/29/15/RM – doporučuje ZM** rozhodnout uzavřít dodatek č. 1 ke směnné smlouvě č. 194/2015, jehož předmětem bude závazek města Velká Bíteš zajistit na vlastní náklady vybudování dopravní a technické infrastruktury v rozsahu kanalizace, vodovodu, el. energie a vozovky k pozemkům p.č. 2539/116, p.č. 2539/132, p.č. 2539/16, p.č. 2539/133 v k.ú. a obci Velká Bíteš ve lhůtě do 10-ti let ode dne uzavření dodatku č. 1 ke směnné smlouvě, jinak mohou manželé Navrátilovi od směnné smlouvy odstoupit.
odpovědnost: odbor majetkový **termín:** 12. 10. 2015

• **23/29/15/RM – doporučuje ZM** schválit Zásady prodeje bytů č. 1/2015 v předloženém znění, kterými se ruší Zásady prodeje bytů a nebytových prostor v majetku města Velká Bíteš schválené usnesením č. 16/00 dne 13. 12. 2000.
odpovědnost: odbor majetkový **termín:** 12. 10. 2015
• **24/29/15/RM – rozhoduje** uzavřít:
a) dohodu o ukončení nájemní smlouvy k bytu č. 8, U Stadionu 275, Velká Bíteš k 30. 9. 2015
b) nájemní smlouvu k bytu č. 8, U Stadionu 275, Velká Bíteš od 1. 10. 2015 na dobu neurčitou, za nájemné 60,00 Kč/m^2/měsíc.
odpovědnost: odbor majetkový **termín:** 30. 9. 2015
• **25/29/15/RM – rozhoduje** uzavřít dohodu o ukončení nájemní smlouvy k bytu č.13, U Stadionu 475, Velká Bíteš k 30.09.2015.
odpovědnost: odbor majetkový **termín:** 30. 9. 2015
• **26/29/15/RM – rozhoduje** přijmout cenovou nabídku pana Vladimíra Žáka, Masarykovo náměstí 134, Velká Bíteš, IČ: 18533957 na provedení opravy střechy domu s pečovatelskou službou, který se nachází na adrese Družstevní 584, Velká Bíteš za cenu 344 298,50 Kč včetně DPH.
odpovědnost: odbor majetkový **termín:** 30. 11. 2015
• **27/29/15/RM – rozhoduje** souhlasit s pokácením borovice rostoucí u zdi bytového domu U Stadionu 574 na pozemku města parc. č. 2295/5 v k. ú. Velká Bíteš za podmínky, že práce si zajistí stavebník na své náklady a dřevo předá městu.
odpovědnost: odbor majetkový **termín:** 2. 11. 2015
• **28/29/15/RM – doporučuje ZM** rozhodnout poskytnout dotaci z rozpočtu města Velká Bíteš na rok 2015 FC Spartak Velká Bíteš ve výši 250.000 Kč a uzavřít Smlouvu o poskytnutí dotace s tímto subjektem.
odpovědnost: odbor finanční **termín:** 12. 10. 2015
• **29/29/15/RM – doporučuje ZM** rozhodnout poskytnout dotaci z rozpočtu města Velká Bíteš na rok 2015 HC Spartak Velká Bíteš ve výši 250.000 Kč a uzavřít Smlouvu o poskytnutí dotace s tímto subjektem.
odpovědnost: odbor finanční **termín:** 12. 10. 2015
• **30/29/15/RM – rozhoduje** uzavřít smlouvu o společném postupu zadavatelů pro realizaci veřejné zakázky „II/379 Velká Bíteš – ul. Na Valech včetně okružní křižovatky“ s Krajem Vysočina a SVK Žďársko. Rada města Velká Bíteš jmenuje za členy hodnotící komise veřejné zakázky „II/379 Velká Bíteš – ul. Na Valech včetně okružní křižovatky“ Ing. Milana Vlčka a Ing. Pavla Bednáře a současně jejich náhradníky Ing. Tomáše Kučeru a Ing. Ladislava Radu.
odpovědnost: odbor majetkový **termín:** 23. 10. 2015
• **32/29/15/RM – rozhoduje** uzavřít:
a) dohodu o ukončení nájemní smlouvy k bytu č. 24, U Stadionu 280, Velká Bíteš k 30. 9. 2015
b) nájemní smlouvu k bytu č. 24, U Stadionu 280, Velká Bíteš od 1. 10. 2015 na dobu neurčitou, za nájemné 60,00 Kč/m^2/měsíc.
odpovědnost: odbor majetkový **termín:** 30. 9. 2015
• **33/29/15/RM – doporučuje ZM** rozhodnout úplatně převést
- bytovou jednotku č. 280/24 v budově č.p. 280, bytový dům, na p.č. 803,
- spoluvlastnický podíl na společných částech budovy č.p. 280 ve výši id. 5740/71884,
- spoluvlastnický podíl na pozemku p.č. 803 zastavěná plocha a nádvoří o výměře 297 m^2 ve výši

id. 5740/71884 vše v k.ú. a obci Velká Bíteš z vlastnictví města Velká Bíteš za cenu 772.310,- Kč se splatností kupní ceny před podpisem kupní smlouvy. Náklady za podání návrhu na vklad vlastnického práva do katastru nemovitostí uhradí kupující.
odpovědnost: odbor majetkový **termín:** 12. 10. 2015
• **34/29/15/RM – rozhoduje** uzavřít smlouvu o výpůjčce na
- budovu č.p. 300 obč. vyb. na p.č. 323/1,
- pozemek p.č. 323/1 zastavěná plocha a nádvoří o výměře 544 m^2,
- část budovy č.p. 86 obč. vyb. o výměře cca 170 m^2 na p.č. 59
vše v k.ú. a obci Velká Bíteš mezi městem Velká Bíteš jako půjčitelem a Mateřskou školou Velká Bíteš, Masarykovo nám. 86, příspěvková organizace, IČ: 750 21 439 jako vypůjčitelem na dobu, po kterou bude vypůjčitel příspěvkovou organizací města s výpovědní dobrou 3 měsíce.
odpovědnost: odbor majetkový **termín:** 1. 10. 2015
• **35/29/15/RM – rozhoduje** přijmout cenovou nabídku na opravu a stavební úpravy kulturního domu ve Velké Bíteši, m.č. Jindřichov, od zhotovitele VH MONT-STAV s.r.o., Masarykovo náměstí 105, Náměšť nad Oslavou, IČ: 28263511 za cenu 719.182,62 Kč bez DPH v režimu výjimky z Pravidel města Velká Bíteš určujících postup zadávání veřejných zakázek malého rozsahu.
odpovědnost: odbor majetkový **termín:** 31. 10. 2015
• **36/29/15/RM – rozhoduje** přijmout cenovou nabídku ze dne 23. 9. 2015 na opravu komunikací ve Velké Bíteši, místní části Košíkov, od zhotovitele COLAS CZ, a.s., provozovna Žďár nad Sázavou za cenu 122 686,72 Kč bez DPH.
odpovědnost: odbor majetkový **termín:** 30. 10. 2015
• **37/29/15/RM – rozhoduje** přijmout cenovou nabídku ze dne 15. 9. 2015 na opravu učebny hudební nauky v objektu ZUŠ, Hrnčířská 117, Velká Bíteš od firmy ATIKA-Lysý, s.r.o. Velké Meziříčí , IČ 60732610, za cenu 106 020,- Kč bez DPH.
odpovědnost: odbor majetkový **termín:** 30. 10. 2015
• **38/29/15/RM – rozhoduje** uzavřít nájemní smlouvu k bytu č. 6 o výměře 55,59 m^2 na adrese: Velká Bíteš, Tyršova 239, na dobu určitou od 1. 10. 2015 do 30. 9. 2016, za nájemné 45,00 Kč/m^2/měsíc.
odpovědnost: odbor majetkový **termín:** 30. 9. 2015
• **39/29/15/RM – rozhoduje** uzavřít nájemní smlouvu k bytu č. 5 o výměře 63,69 m^2 na adrese: Velká Bíteš, Tyršova 239, na dobu určitou od 1. 10. 2015 do 30.09.2016, za nájemné 45,00 Kč/m^2/měsíc.
odpovědnost: odbor majetkový **termín:** 30. 9. 2015
• **40/29/15/RM – rozhoduje** uzavřít nájemní smlouvu k bytu č. 7 o výměře 57,22 m^2 na adrese: Velká Bíteš, Tyršova 239, na dobu určitou od 1. 10. 2015 do 30. 9. 2016, za nájemné 45,00 Kč/m^2/měsíc.
odpovědnost: odbor majetkový **termín:** 30. 9. 2015
• **41/29/15/RM – rozhoduje** uzavřít nájemní smlouvu k bytu č. 3 o výměře 40,79 m^2 na adrese: Velká Bíteš, Tyršova 239, na dobu určitou od 1. 11. 2015 do 31. 10. 2016, za nájemné 45,00 Kč/m^2/měsíc.
odpovědnost: odbor majetkový **termín:** 30. 9. 2015
• **42/29/15/RM – rozhoduje** zařadit Mgr. Hanu Sedlákovou, ředitelku Mateřské školy Velká Bíteš, Masarykovo náměstí 86, příspěvková organizace do platové třídy s účinností od 1. 10. 2015 a schvaluje její platový výměr.
odpovědnost: rada města **termín:** 1. 10. 2015

• **43/29/15/RM – rozhoduje** uzavřít nájemní smlouvu k bytu č. 13 o výměře 51,34 m^2 na adrese: Velká Bíteš, U Stadionu 475, na dobu určitou od 1. 11. 2015 do 31. 10. 2016, za nájemné 60,00 Kč/m^2/měsíc.
odpovědnost: odbor majetkový **termín:** 31. 10. 2015
• **44/29/15/RM – rozhoduje** uzavřít dodatek č. 2 ke smlouvě o dílo na realizaci stavby „Snížení energetické náročnosti budovy Základní školy Velká Bíteš p.o. na ul. Sadová č.p. 579 ve Velké Bíteši“ se zhotovitelem KROS – stav, a.s. Körnerova 7, 602 00 Brno, IČ: 262 27 657, kterým se rozšiřuje předmět plnění a navyšuje cena díla.
odpovědnost: odbor majetkový **termín:** 15. 10. 2015
• **45/29/15/RM – rozhoduje** uzavřít s Krajem Vysočina, IČ 70890749, se sídlem Žižkova 57, 587 33 Jihlava smlouvu o poskytnutí dotace na realizaci akce „Výměna svítidel a doplnění VO ve Velké Bíteši, místní část Jáchymov a Březka“ ve výši 133.880 Kč.
odpovědnost: odbor majetkový **termín:** 30. 9. 2015
• **46/29/15/RM – rozhoduje** uzavřít nájemní smlouvu k bytu č. 4 o výměře 42 m^2 v DPS, Družstevní 584, Velká Bíteš od 1. 10. 2015 na dobu neurčitou, za nájemné 48,63 Kč/m^2/měsíc.
odpovědnost: odbor majetkový **termín:** 30. 9. 2015
• **47/29/15/RM – doporučuje ZM** rozhodnout úplatně nabýt část pozemku parc.č. 3311 – orná půda o výměře cca 1475 m^2 v k.ú. Velká Bíteš za cenu 120 Kč/m^2 a současně část pozemku parc.č. 3311 – orná půda o výměře cca 3844 m^2 v k.ú. Velká Bíteš za cenu 25 Kč/m^2 s tím, že náklady spojené s geometrickým oddělením pozemků a vkladem KS do KN hradí kupující.
odpovědnost: odbor majetkový **termín:** 12. 10. 2015
• **48/29/15/RM – rozhoduje** odložit zvyšování nájemného za užívání bytů ve vlastnictví města Velká Bíteš o rok. Rada města Velká Bíteš schvaluje předložený návrh Dohody o změně výše nájemného a pověřuje odbor majetkový uzavřením těchto nových dohod s jednotlivými nájemci.
odpovědnost: odbor majetkový **termín:** 31. 12. 2015

SOUHRN USNESENÍ ZE SCHŮZE RADY MĚSTA VELKÁ BÍTEŠ Č. 30/2015 KONANÉ DNE 12. ŘÍJNA 2015 V KULTURNÍM DOMĚ

• **2/30/15/RM – bere na vědomí** koncepci Základní školy Velká Bíteš, příspěvkové organizace na období 2015–2018.
odpovědnost: ředitel příspěvkové organizace **termín:** průběžně
• **3/30/15/RM – schvaluje** text zápisu ze schůze rady města č. 29/2015 ze dne 29.09.2015.
odpovědnost: rada města **termín:** 12.10.2015
• **4/30/15/RM – rozhoduje** souhlasit s přijetím finančního daru Základní školou Velká Bíteš, Tišnovská 116, příspěvkovou organizací dle žádosti č.j. MÚVB/7075/15.
odpovědnost: ředitelka příspěvkové organizace **termín:** 31.10.2015
• **5/30/15/RM –rozhoduje** souhlasit s vyřazením majetku dle žádosti Základní školy Velká Bíteš, Tišnovská 116, příspěvkové organizace č.j. MÚVB/7076/15.
odpovědnost: ředitelka příspěvkové organizace **termín:** 31.12.2015

• **6/30/15/RM – rozhoduje** uzavřít s nájemcem bytu v domě č.p. 475 na ulici U Stadionu ve Velké Bíteši předloženou dohodu: UZNÁNÍ DLUHU A DOHODA O JEHO SPLÁCENÍ.
odpovědnost: odbor majetkový **termín:** 31.10.2015
• **7/30/15/RM – rozhoduje** nesouhlasit se stavbou „Obchodní centrum Velká Bíteš – ul. Za Loukama“ a s uložením přípojek na pozemcích ve vlastnictví města p.č. 244/1, 233 a 243 v k.ú Velká Bíteš dle předložené dokumentace.
odpovědnost: odbor majetkový **termín:** 15.11.2015
• **8/30/15/RM – rozhoduje** zveřejnit záměr města Velká Bíteš úplatně převést:
- bytovou jednotku č. 275/2 v budově č.p. 275 objekt k bydlení na p.č. 794,
- spoluvlastnický podíl na společných částech budovy č.p. 275 ve výši id. 89/1000,
- spoluvlastnický podíl na pozemku p.č. 794 zastavěná plocha a nádvoří o výměře 291 m^2 ve výši id. 89/1000 vše v k.ú. a obci Velká Bíteš za cenu tržní stanovenou znaleckým posudkem.
odpovědnost: odbor majetkový **termín:** 31.10.2015
• **9/30/15/RM – rozhoduje** zveřejnit záměr města Velká Bíteš úplatně převést:
- bytovou jednotku č. 278/11 v budově č.p. 278 objekt k bydlení na p.č. 800,
- spoluvlastnický podíl na společných částech budovy č.p. 278 ve výši id. 6210/71470,
- spoluvlastnický podíl na pozemku p.č. 800 zastavěná plocha a nádvoří o výměře 295 m^2 ve výši id. 6210/71470 vše v k.ú. a obci Velká Bíteš za cenu tržní stanovenou znaleckým posudkem.
odpovědnost: odbor majetkový **termín:** 31.10.2015
• **10/3015/RM – rozhoduje** zveřejnit záměr pronájmu části nebytových prostor v budově č.p. 85, bydlení, na p.č. 60 v k.ú. a obci Velká Bíteš, a to prostor v II. NP o výměře cca 16,3 m^2 včetně příslušenství.
odpovědnost: odbor majetkový **termín:** 31.10.2015
• **11/30/15/RM – rozhoduje** zveřejnit záměr města Velká Bíteš úplatně převést část pozemku p.č. 4605/1 orná půda o výměře cca 292 m^2 v k.ú. Velká Bíteš, obec Velká Bíteš.
odpovědnost: odbor majetkový **termín:** 31.10.2015
• **12/30/15/RM – rozhoduje** uzavřít mezi spol. E.ON Distribuce, a.s., IČ: 280 85 400, sídlo F.A. Gerstnera 2151/6, 370 49 České Budějovice a Městem Velká Bíteš předloženou Smlouvu o převodu práv a povinností z územního rozhodnutí týkající se přeložky kabelů NN v rámci stavby Okružní křižovatky sil. II/602 a II/379.
odpovědnost: odbor majetkový **termín:** 15.11.2015
• **13/30/15/RM – rozhoduje** zveřejnit záměr bezúplatného převodu vodovodní přípojky na pozemcích parc.č 1377, 1378, 1380, 1381/6, 2542/19, 2542/4 a 2542/8 v k.ú. Velká Bíteš pro RD Růžová č.p. 145, Velká Bíteš.
odpovědnost: odbor majetkový **termín:** 31.10.2015
• **14/30/15/RM – rozhoduje** uzavřít mezi spol. RWE GasNet, s.r.o., IČ: 27 29 55 67, se sídlem Klíšská 940, 401 17 Ústí nad Labem a Městem Velká Bíteš předloženou Smlouvu o podmínkách napojení, o spolupráci a součinnosti při realizaci plynárenského zařízení a o smlouvě budoucí nájemní týkající se vybudování plynárenského zařízení v lokalitě Babinec.
odpovědnost: odbor majetkový **termín:** 15.11.2015
• **15/30/15/RM – rozhoduje** uzavřít nájemní smlouvu k bytu č. 2, Tyršova 239, Velká Bíteš od 1. 11. 2015 do 31.10.2016 za nájemné 45,00 Kč/m^2/měsíc.
odpovědnost: odbor majetkový **termín:** 31.10.2015

• **16/30/15/RM – rozhoduje** uzavřít nájemní smlouvu k bytu č. 315, U Stadionu 475, Velká Bíteš od 1. 11. 2015 na dobu neurčitou za nájemné 60,00 Kč/m^2/měsíc.
odpovědnost: odbor majetkový **termín:** 31.10.2015
• **17/30/15/RM – schvaluje** ústřední inventární komisi pro zajištění inventur majetku města Velké Bíteše za rok 2015 ve složení JUDr. Radka Klímová, Bc. Hana Dočkalová, Bc. Věra Pokorná, Ing. Ladislav Rada.
odpovědnost: odbor správní **termín:** 31.03.2016
• **18/30/15/RM – bere na vědomí** výroční zprávu Základní školy Velká Bíteš, příspěvkové organizace za školní rok 2014/2015.
odpovědnost: ředitel příspěvkové organizace **termín:** 12.10.2015
• **19/30/15/RM – rozhoduje** neposkytnout TJ Sokol Velká Bíteš dotaci z rozpočtu města Velká Bíteš na rok 2015 na základě jeho žádosti o poskytnutí dotace zapsané pod č. j. 7003/15 z důvodu, že prioritou města je podporovat vlastní činnost sportovních oddílů, zejména pak jejich dětských a mládežnických skupin.
odpovědnost: odbor finanční **termín:** 31.10.2015
• **20/30/15/RM – rozhoduje** uzavřít smlouvu č. 15241204 o poskytnutí podpory ze Státního fondu životního prostředí ČR v rámci Operačního programu Životní prostředí na projekt „Posílení kapacity pro sběr bioodpadu a kovového odpadu ve Velké Bíteši“ se SFŽP ČR.
odpovědnost: odbor majetkový **termín:** 26.10.2015
• **21/30/15/RM – rozhoduje** zveřejnit záměr města Velká Bíteš úplatně převést části pozemku
- část pozemku p.č. 1533/1 ostatní plocha, ostatní komunikace o výměře cca 30 m^2,
- část pozemku p.č. 1533/1 ostatní plocha, ostatní komunikace o výměře cca 38 m^2,
- část pozemku p.č. 1533/1 ostatní plocha, ostatní komunikace o výměře cca 50 m^2,
- část pozemku p.č. 1533/1 ostatní plocha, ostatní komunikace o výměře cca 67 m^2

vše v k.ú. Velká Bíteš, obec Velká Bíteš.
odpovědnost: odbor majetkový **termín:** 31.10.2015
• **22/30/15/RM – rozhoduje** souhlasit s pořádáním akce Svatomartinský průvod světýlek dne 15.11.2015 dle žádosti MC Bítešáček č.j. MÚVB/7361/15.
odpovědnost: starosta **termín:** 31.10.2015
• **23/30/15/RM – rozhoduje** souhlasit s umístěním a provedením stavby „Velká Bíteš – rekonstrukce kanalizace Pod Hradbami“ na pozemcích ve vlastnictví města parc.č. 3017/5, 186, 176, 187, 3017/7 v k.ú a obci Velká Bíteš, včetně jejich užívání v rozsahu stavby. Současně RM rozhoduje uzavřít se Svazem vodovodů a kanalizaci Žďársko v této věci předloženou smlouvu.
odpovědnost: odbor majetkový **termín:** 20.10.2015
• **24/30/15/RM – rozhoduje** souhlasit s umístěním a provedením stavby „Velká Bíteš – kanalizace a rekonstrukce vodovodu Na Valech“ na pozemcích ve vlastnictví města parc.č. 1342/9, 1341/2, 1341/1, 1342/2, 1239/1, 1238, 3014/9 v k.ú a obci Velká Bíteš, včetně jejich užívání v rozsahu stavby. Současně RM rozhoduje uzavřít se Svazem vodovodů a kanalizaci Žďársko v této věci předloženou smlouvu.
odpovědnost: odbor majetkový **termín:** 20.10.2015

SOUHRN USNESENÍ ZE ZASEDÁNÍ ZASTUPITELSTVA MĚSTA VELKÁ BÍTEŠ Č. 7/2015 KONANÉHO DNE 12. ŘÍJNA 2015

• **1/7/15/ZM: určuje** ověřovateli zápisu Jana Vrbu a Ing. Miloše Zdubu, MBA.
• **3/7/15/ZM: rozhoduje** uzavřít Dodatek č. 1 ke Smlouvě o úvěru č. 99011916427 na snížení energetickénáročnosti a stavební úpravy budov ZŠ ve V.Bíteši s Komerční bankou, a. s., Na Příkopě 969/33, 114 07 Praha 1, IČ: 45317054 dle předloženého návrhu.
odpovědnost: odbor finanční **termín:** 31.10.2015
• **4/7/15/ZM: bere na vědomí** rozpočtové opatření k rozpočtu města Velká Bíteš na rok 2015 č. 13/2015 schválené radou města dne 24.08.2015, č. 14/2015 schválené radou města dne 01.09.2015 a č. 15/2015 schválené radou města dne 07.09.2015.
• **5/7/15/ZM: schvaluje** úpravu rozpočtu roku 2015 dle rozpočtového opatření města č. 16/2015.
odpovědnost: odbor finanční **termín:** 31.10.2015
• **6/7/15/ZM: bere na vědomí** plnění rozpočtu města k 30.09.2015.
• **7/7/15/ZM: bere na vědomí** účetní výkazy Rozvaha, Výkaz zisku a ztráty a Příloha za město Velká Bíteš sestavené k 30. 9. 2015.
• **8/7/15/ZM: rozhoduje** poskytnout dotaci z rozpočtu města Velká Bíteš na rok 2015:
FC Spartak Velká Bíteš ve výši 250. 000 Kč
HC Spartak Velká Bíteš ve výši 250.000 Kč
Tělovýchovné jednotě Spartak Velká Bíteš ve výši 500.000 Kč
a uzavřít Smlouvy o poskytnutí dotace s výše uvedenými žadateli.
odpovědnost: odbor finanční **termín:** 31.10.2015
• **9/7/15/ZM: schvaluje** Zásady prodeje bytů č. 1/2015 v předloženém znění, kterými se ruší Zásady prodeje bytů a nebytových prostor v majetku města Velká Bíteš schválené usnesením č. 16/00 dne 13.12.2000.
odpovědnost:odbor majetkový **termín:** 12.10.2015
• **10/7/15/ZM: rozhoduje** úplatně převést
- bytovou jednotku č. 280/11 v budově č.p. 280, bydlení, na p.č. 803,
- spoluvlastnický podíl na společných částech budovy č.p. 280 ve výši id. 5710/71884,
- spoluvlastnický podíl na pozemku p.č. 803 zastavěná plocha a nádvoří o výměře 297 m^2 ve výši id. 5710/71884 vše v k.ú. a obci Velká Bíteš z vlastnictví města Velká Bíteš za cenu 757.630,- Kč se splatností kupní ceny před podpisem kupní smlouvy. Náklady za podání návrhu na vklad vlastnického práva do katastru nemovitostí uhradí kupující.
odpovědnost: odbor majetkový **termín:** 31.12.2015
• **11/7/15/ZM: rozhoduje** úplatně převést
- bytovou jednotku č. 280/24 v budově č.p. 280, bytový dům, na p.č. 803,
- spoluvlastnický podíl na společných částech budovy č.p. 280 ve výši id. 5740/71884,
- spoluvlastnický podíl na pozemku p.č. 803 zastavěná plocha a nádvoří o výměře 297 m^2 ve výši id. 5740/71884 vše v k.ú. a obci Velká Bíteš z vlastnictví města Velká Bíteš za cenu 772.310,- Kč se splatností kupní ceny před podpisem kupní smlouvy. Náklady za podání návrhu na vklad vlastnického práva do katastru nemovitostí uhradí kupující.
odpovědnost: odbor majetkový **termín:** 31.12.2015

INZERCE

ŘÁDKOVÁ INZERCE

Prodám byt 2+1 ve Velké Bíteši, ul. U Stadionu po celkové rekonstrukci. Cena dohodou. Tel. 605 054 470.

Koupím byt 1+1, 2+1 nebo 3+1. Platím hotově. Tel. 731 457 371.

Nabízíme k prodeji byt 2+1 Velká Bíteš, ul. U Stadionu, 2. podlaží, lodžie, neprůchozí pokoje, po kompletní rekonstrukci. Cena 1,25 mil. Kč + provize.

Koupíme byt nebo rodinný dům ve Velké Bíteši nebo okolí. Platíme hotově. Exekuce vyplatíme. Pouze solidní jednání! Žáková S. 724 100 161

Prodám rodinný dům s komerčními prostory k podnikání ve Velké Bíteši. 724 100 161

Prodám starší rodinný dům 2+1 v obci Svatoslav u Tišnova. Tel. 603 434 381, 732 729 120.

Prodám garáž v ulici K Mlýnům (u drůbežárny). Garáž je v osobním vlastnictví, na vlastním pozemku, zkolaudovaná opravená s novou střechou. Ihned k dispozici. Tel: 777 070 092.

Hledám dům/chalupu ke koupi v této oblasti s dobrou dostupností do Brna. Děkuji T: 774 273 920.

Koupím byt, může být i k rekonstrukci. Atraktivní lokalita výhodou. Děkuji. T: 732 115 802.

Prodáme udržovaný RD 5+1 se zahradou v klidné obci s veškerou občanskou vybaveností. 6 km od Vel. Bíteše. T: 605 221 928.

Zpravodaj Město Velká Bíteš je měsíčník a vychází zpravidla prvního dne v měsíci.
Registrace: OÚ Žďár nad Sázavou MK ČR E 11280. Periodický tisk územního samosprávného celku.
Vydavatel: Informační centrum a Klub kultury Města Velké Bíteše, příspěvková organizace,
Masarykovo náměstí 5, 59501, Velká Bíteš, IČO: 43381154, DIČ: CZ43381154, tel.: 566 789 311,
Šéfredaktorka: Silvie Kotačková, e-mail: program@bitessko.com, www. bitessko.com.
Náklad: 2 100 výtisků. Grafické zpracování: Ondřej Šimeček. Tisk: Eurotisk Navrátil s.r.o., Uherský Brod.
Uzávěrka pro prosinec 2015: 18. listopadu 2015. Redakce si vyhrazuje právo úpravy. Cena 20 Kč.

Jiří Košťál – Jinošov 83

PRODEJ LYŽÍ A SNOWBOARDŮ ELAN

LYŽAŘSKÝ SERVIS
PŮJČOVNA

NOVĚ PŮJČOVNA A PRODEJ BĚŽKAŘSKÉHO VYBAVENÍ

PRONÁJEM STŘEŠNÍCH BOXŮ

montáže a seřízení vázání, opravy skluznic, brus hran a skluznic, preparace
Pátek 15.00 – 19.00 Sobota 10.00 – 18.00 Neděle 10.00 – 16.00

Zakázky na počkání nebo dle dohody. Tel.: 604 989 095 www.skikostal.cz

Rodinný dům – na rekonstrukci DOTACE až 714.000 Kč ?

Vezmu-li běžný (průměrný) dům je plocha fasády k zateplení cca 220 m^2 a na každý metr je možnost získat až 800,- Kč. To je příspěvek od státu 176.000,- Kč na novou zateplenou fasádu.
Plocha střechy, např. ploché, takového domu je cca 120 m^2 a na každý metr střechy lze získat také až 800,- Kč. To je příspěvek od státu 96.000,- Kč na novou zateplenou střechu.
Takový dům má přibližně 25 m^2 oken. Při výměně za super kvalitní okna lze získat dotaci až 3.800,- Kč na každý metr oken. To je příspěvek od státu na nová okna 95.000,- Kč.
Pokud zateplíme podlahu v celé ploše, což je cca 100 m^2, lze na každý metr podlahy získat až 1.200,- Kč. To je příspěvek od státu na nové podlahy 120.000,- Kč.
Pokud do domu dáme kvalitní větrací jednotku, co udržuje příjemně vyvětráno, teplo bez průvanu ve dne i v noci, a která všechno teplo, co by odešlo větráním při otevření oken udrží uvnitř, dostaneme příspěvek od státu na zdravé a úsporné větrání 100.000,- Kč. A když vyměníme starý kotel např. za tepelné čerpadlo – nejen že budeme mít pohodlné topení bez práce a levnou elektřinu 22hodin denně i pro domácnost, ještě dostaneme příspěvek až 127.000,- Kč na tepelné čerpadlo z kotlíkových dotací. **Když to sečteme jedná se o 714.000,-** Kč. Každý případ je však nutno posoudit individuálně a částky se mohou lišit podle velikosti domu, kolik toho zateplíte a jak dobře zateplíte a pod. **Více na stránkách www.renatasevcikova.cz**

PROJEKCE - Ing. Renata Ševčíková

Vyřizování dotací…V.Bíteš, Jáchymov 7, tel. 608 263 652

SÚRO

UPOZORNĚNÍ

STÁTNÍ ÚSTAV RADIAČNÍ OCHRANY, v.v.i., 140 00 Praha 4, Bartoškova 28
nabízí měření radonu v domech a bytech pro obyvatele Vaší obce.

Měření je poskytováno bezplatně v rámci Radonového programu ČR,
který je koordinován Státním úřadem pro jadernou bezpečnost.

Přihlášení je možné :

- telefonicky na tel. číslech: 498 652 713 pí Hladíková
  498 652 714 pí Mayerová
  498 652 709 pí Macháčková
- mailem na adrese radon@suro.cz

Další informace naleznete na internetových adresách:
www.radonovyprogram.cz, www.sujb.cz, www.suro.cz .

STING Realitní a investiční skupina

První realitní kancelář v ČR s investičním fondem
nyní nakupuje nemovitosti v této lokalitě!

- ✓ 200 milionů Kč kapitálu
- ✓ Nákup do 48 hodin
- ✓ Exekuce i dluhy vyřešíme
- ✓ Dohled České národní banky
- ✓ Zdarma kompletní právní servis

➢ PRODEJTE SVOU NEMOVITOST INVESTIČNÍMU FONDU BEZ PROVIZE REALITNÍ KANCELÁŘI

www.rksting.cz | 724 100 161

Prvních 200 klientů získá roční neomezené volání zdarma.

elektroPelánovi

Na Valech 512, Velká Bíteš
tel: 566 531 016
www.elektropelanovi.cz

Až 3 000 Kč zpět za Váš nákup!

Na vybrané pračky a sušičky

AEG

Electrolux

Akce platí do 10. prosince 2015.
Bližší podmínky akce dostupné na prodejně.

Dentální hygiena

prevence + léčba + vzdělávání

- odstranění zubního kamene
- instruktáž domácí ústní péče
- leštění zubů
- bělení zubů
- lepení zubních ozdob
- fluoridace

Bsmile
centrum zubní péče

Osová Bítýška 303
Tel.: **566 536 712, 733 610 662**
www.bsmile.cz

Nepodceňujte prevenci! Poradíme Vám

Upozornění Úřadu práce ČR

Lidé mají na výměnu průkazů OZP

termín do 31. 12. 2015

Už jen dva měsíce mají držitelé dočasných průkazů osoby se zdravotním postižením (OZP) a průkazů mimořádných výhod (TP, ZTP a ZTP/P) na to, aby si zajistili jejich výměnu za nový průkaz OZP. V případě, že tak neučiní, nebudou moci po 1. 1. 2016 využívat žádné výhody a nároky, které jim z vlastnictví průkazu vyplývají.

Pro účely vydání nového průkazu OZP **je třeba doložit** aktuální fotografii, která odpovídá formátu podobizny určené na občanský průkaz (rozměr 35 mm x 45mm). Stejně jako při každých úředních jednáních, musí držitel průkazu také prokázat svou totožnost občanským průkazem.

Lidé, kterým ÚP ČR přiznal průkaz OZP po 1. 1. 2014, nemusí vyplňovat žádnou žádost. Stačí, aby pouze doložili úřadu fotografii a podepsali příslušný formulář, který dostanou na přepážce**.**

Držitelé průkazů mimořádných výhod (kartonové průkazy, které vydávaly obecní úřady do konce roku 2011) a dočasných průkazů OZP, které ÚP ČR vydával podle legislativy účinné do 31. 12. 2013, musí před samotnou výměnou podat „*Žádost o přechod nároku na průkaz OZP“a to pro region Velké Meziříčí na Úřadu práce ve Velkém Meziříčí, Hornoměstská 864/39 a pro region Velká Bíteš na Úřadu práce ČR ve Velké Bíteši, Masarykovo náměstí 7*. Až poté jim může ÚP ČR průkaz v nové podobě vydat.

Prodej notebooků z výstav a veletrhů

- akční zaváděcí ceny
- kvalitní značkové notebooky z výstav a veletrhů
- záruka 2 roky
- ušetřete minimálně 2.000 Kč
- Notebooky, které běžně stojí 10.000 Kč koupíte za 5.990 Kč

Mobilní telefony

- velký výběr mobilních telefonů
- skladem dotykové i klasické tlačítkové mobily
- záruka 2 roky
- záruční i pozáruční servis
- přehrání kontaktů

Tip na vánoční dárek

- kvalitní nože myslivecké,houbařské, lovecké, na přežití a další...

www.outdoor-military.cz

www.mazos.cz

Mazánek - Mobil
Masarykovo nám. 84
59501 Velká Bíteš
tel. 739 123 111

ČESKÁ MUZIKA
Šlágr TV
VESELÁ TROJKA
Pavla Krška
Využijte této akce a udělejte radost svým starším blízkým. Kupte jim vstupenky a pošlete je, ať se baví!
Kulturní dům Velká Bíteš
Úterý 15. prosince 2015 v 15.00
Když Veselá Trojka, tak ve 3!
Vstupenky v předprodeji na recepci Restaurace U Raušů, tel.: 566 532 887
HOTEL U Raušů

V sobotu 28. 11. 2015 zveme naše zákazníky na zahájení adventního a předvánočního prodeje v našem zahradním centru.

Připravujeme pro vás:

- **dětská adventní dílna** – vyrobte si u nás spolu s vašimi dětmi vlastní svícinky či adventní věnce
- **prodej adventních věnců a výzdoby**, hotové věnce, jedlové korpusy, svíčky, přízdoba
- **vánoční dekorace**, tradiční i netradiční
- **interiérové vánoční květiny** – azalky, vánoční hvězdy, bramboříky, vánoční kaktusy
- **rostliny pro předvánoční výzdobu** domů, bytů, teras a truhlíků, jedlové větve, sušina, barvené přírodní větve

V tento den prodloužená otvírací doba 8.00 – 16.00

OD 11. 12. 2014 PRODEJ VÁNOČNÍCH STROMKŮ:

jedlí Nordmann, jedlí z české produkce, smrků, stříbrných smrků, borovic, včetně velkých stromků, možnost objednání stromků „na míru"
V období adventu prodej hotových adventních věnců, vánočních svícnů a vánoční hřbitovní vazby z vlastní produkce, včetně prací na zakázku

Otvírací doba zahradního centra v zimním období od prosince do konce února:

Po – Pá	9.30 – 16.30
SO	8.00 – 13.00

Těšíme se na vaši návštěvu!!

Kde nás najdete:
Horní Lhotice, Kralice nad Oslavou
GPS: 49°12'28.661"N, 16°13'11.738"E
tel.: 728 015 574, e-mail: info@zahradamatusu.cz

Bližší informace na:
www.zahradamatusu.cz

VOLNÉ PRACOVNÍ POZICE

PBS Turbo s.r.o.
Strojírenská společnost z koncernu **MAN**,
výrobce turbodmychadel se sídlem ve **Velké Bíteši**
vypisuje výběrové řízení na následující volné pozice:

Obsluha CNC obráběcích center

Požadavky:

- SOU nebo SPŠ technického směru
- Pečlivost, samostatnost, flexibilita
- Praxe vítána

Pracovník obchodního oddělení

(Technická podpora prodeje)

Požadavky:

- SŠ/VŠ technického směru
- Aktivní znalost AJ, základní znalost NJ
- Časová flexibilita, zodpovědnost, vysoká schopnost komunikace
- Reprezentativní vystupování, samostatnost
- Předchozí zkušenosti z obdobné pozice vítány
- Řidičský průkaz skupiny B

Celní deklarant

- SŠ vzdělání min.
- Praxe na stejné pozici min. 2-3 roky podmínkou
- Aktivní znalost AJ nebo NJ podmínkou
- Znalost práce v logistice/spedici výhodou
- Dobrá znalost MS Office

Technik kvality

(Specializace na dodávky odlitků)

Požadavky:

- Vzdělání technického směru podmínkou
- Pečlivost, samostatnost, flexibilita
- Znalosti měřících technik výhodou
- Praxe ve strojírenské firmě v problematice odlitků výhodou
- Výhodou znalost AJ/NJ

Náplň práce: měření dílů dle výkresů a vizuální kontrola, vzorkování a další činnosti v zajištění kvality dodavatelů odlitků, jednání s dodavateli.

Nabízíme:

- **Odpovídající finanční ohodnocení**
- **Perspektivu nadnárodní společnosti**
- **13. a 14. mzdu**
- **Ročně podíl na zisku**
- **Mimořádné výkonnostní odměny**
- **Příspěvek na závodní stravování**
- **Interní jazykové vzdělání**
- **Jeden týden dovolené navíc**

Svůj strukturovaný životopis posílejte na:

PBS Turbo s.r.o., **Ivana Nekulová**
Vlkovská 279, 595 01 Velká Bíteš
email: **ivana.nekulova@pbsturbo.eu**
www.pbsturbo.cz